No. 7739. Shanghai, Friday, January 29, 1926　THE EASTERN TIMES　Published every morning: including Sundays

時報

中華民國十五年
一月廿九日　星期五
舊歷乙丑年十二月十六日
今天三張售大洋三分
第七千七百三十九號

中華郵政特准掛號立劵按照總包特別優待寄送之報紙

本館開設上海山東路望平街A字六號　電報掛號一四二五　電話營業部中央一二〇一　編輯部中央一二〇四

外埠寄報連郵費　○中國境內　逐日寄全年十二元半年六元　○日本境內　逐日寄全年十二元半年六元　○歐美各國・全年二十四元半年十二元（報費先惠郵票九五）

廣告刊例　特等　頭等　二等長行　三等短行　（價目詳本報廣告刊例）

周越然編　Model English Readers　英語模範讀本
布面定價　第一册八角　第二册一元二角　第三册一元二角　第四册一元九角
紙面定價　第一册六角　第二册一元　第三册一元　第四册七角
周由廑編　英語語音學綱要　六角　英語論說文範初集　九角
商務印書館出版

南洋中學招考插班
本校現定一月三十一日（舊歷十二月十八日）及二月二十八日（舊歷正月十六日）兩次招收中學各級插班並高小程度之預科學生簡章及投考須知可向外日暉橋本校函索須照外埠例貼郵資四分此布

◎◎◎啟秀女校招生◎◎◎
本校各級學生悉照新學制規定下學期小學初中高中各級均有餘額有志肄業者可即來校報名隨發收費兩元至陽歷三月一日（即陰歷正月十七日）開學時考驗插班可也章程函索須附郵票一分並附設幼稚園特別班皆可報名投考　校址上海北四川路寶興路十八號　校長徐婉珊啟

上海南光中學暨南光高級商校招生
本校高級商科高中文科暨初中各級均有餘額定陽歷二月一號上午九時在法租界霞飛路呂班路轉角本校第一院（法租界二四十路電車直達）招考男女新生凡持相當轉學證書或成績報告單證明書之一者可免試插班或試讀報名隨繳費通學二元膳宿五元額滿截止詳章函索即寄（外埠學生可通函報名）校長張四維　教務長馬崇淦

銀行公會會員　新華商業儲蓄銀行廣告
本銀行於民國三年創辦資本總額五百萬元已實收二百萬元公積金九十萬元專辦商業儲蓄銀行一切業務並得受政府委託辦理特種儲蓄事項其營種類分列於下　定期存款　活期存款　抵押放款　貼現放款　各處匯兌　收解款項　買賣證券　兌換貨幣　各種儲蓄　流通儲券　公共儲金　季儲金　總辦事處　北京分行　北京鄰房頭條　電話總處南局二三一〇四　天津分行　法界中街七號路　電話南局二二〇四　上海分行　天津路五〇八號　電話經理室中央七四六　營業室中央四七一四

上海銀行公會會員　上海浙江實業銀行保管庫出租保管箱廣告
本行保管庫係用最新避火建築法造成所裝鋼製保管箱分甲乙丙丁四種專備各界租用儲藏貴重物品管理完密租費極廉如蒙惠顧請挽同介紹人來行面定印有詳細規則承索即奉　本行地址上海漢口路十三四號　營業室電話中央七一二二至七一二四

注意應得權利
本會下月開獎之期、適値舊歷年初、報紙停刊、一切交通、亦多停頓、凡欲入會、以及儲戶付欵、請於舊歷年內、乘交通便利時、速行寄送、以免開獎之日、欵未交付、致失應得之鉅大權利也、願入會與儲戶諸君、千萬注意、勿自放棄二萬八千餘元之特獎、以及其他各種之獎金焉、此佈　詳章函索即寄　上海法租界愛多亞路七號萬國儲蓄會特啓

救世新教教義出版廣告
此書係至聖先師孔子親臨教壇降筆計八章三十二節約有萬言推陳出新救世界之浩劫顧名思義匯各教於一源凡正文所未盡者設註以補足之文註所難宣者作闡說以表明之誠空前未有之奇書爲當今必讀之要籍也每部裝訂一大册本京外書價大洋一元貯作再版之費外埠加掛號郵費一角初版無多購者從速如因節省婚嫁壽辰宴會戲劇之資藉購百部以上贈送親友者每百部奉贈十部較諸印送善書之功德尤大也此佈　北京宣內半壁街東夾道悟善總社發行舍啟

慈善救濟會籌募游民工廠甲種債券大獎號碼露布
一等第〇五九〇二號本埠兆元
二等第一八五七三號本埠飛來福
三等第一三一六六號本埠大利元
四等第〇七八九九號本埠廣源祥
五等第一〇四三一號本埠大利元

頌古聯珠出版
此書凡佛祖事迹因緣經典語係精華以及關於佛教之詩歌偈頌全行集合凡講求佛學及研究哲理與文學詞章家均爲必備之書共八册布套定價大洋一元六角　上海有正書局

清宮藏南田山水大冊
五彩珂羅版精印八大幅爲一套此爲清宮藏南田臨宋元八家大冊精品用厚紙分爲八幅可裝鏡框懸掛定價三元二角　上海有正書局

上海同安押欵合資公司廣告
本公司在寗波路興仁里五十一號門牌專做動產及不動產之押欵歷有年所荷承各界見信今再登報如蒙賜顧無不格外克已請駕至本公司面議可也

軍政要聞

◉對俄問題之討論

◎外交委員會、自軍興以來、雖開例會數次、因無案可議、消息甚爲沉寂、昨日下午四時、該會因中東路案、特召集臨時會議、到會人數甚多、汪大燮因病缺席、公推李盛鐸主席、僉謂中東路風潮、根據各種條約、責任應由俄國負之、並主張趁此時機、爲進一步之辦法、將東路收回、某委員提出議案、關於俄國應負責任之處、敘述甚詳、當即通過、（北京二十八日下午五時電）

◎全國商聯會、昨日開會、討論對俄問題、議決發表宣言、斥蘇俄違反協定、並對王正廷提出警告、（北京二十八日下午五時電）

◎哈埠消息稱、大局仍未安定、貨車尚未開駛、客車亦慢鐘點、昨有火車將自長春開出、路局因車上衛兵過二十名之定額、禁止開行、哈埠安靜、惟大衆仍覺爭端尚未最後解決、（北京二十八日路透電）

◎中東鐵路南部線之客車及貨車、從二十七日晚起、一律照常開通、（哈爾濱二十八日東方電）

◎二十七日晚九時、中東鐵路試開火車、在長春地方有待車之旅客七千餘人、爲饑寒所逼、異常困苦、（長春二十八日東方電）

◉王正廷催議滬案

◎滬案交涉、王正廷就職後、已正式照會使團、催促開議、政府爲迅速解決起見、昨又分電駐英美各公使、告以滬案業經照會使團、催促續議、務即分向駐在國政府接洽、俾此問題早日解決、（北京二十八日下午五時電）

◉于右任赴津

◎于右任堅辭內長、業已無可挽回、于因在京、終難完全擺脫關係、遂於前晚攜眷赴津居住、于至津後、孫岳因直省正在多事之秋、甚願于出而幇忙、即託人向于相商、願以省長相讓、在津之二三軍人物、亦請于出山、爲國出力、于對此事、尚在考慮、一俟同意、孫即向中央保薦、（北京二十八日下午五時電）

◉張宗昌至青島

◎張宗昌今晚由濟南抵此、聞擬與張敬惠（張作霖之代表、由滬乘大連輪定於今日午後抵此）及吳佩孚之代表、談判奉直系聯盟事、談判後、將開重要會議、討論魯省協同攻擊國民軍問題、（青島二十七日路透電）

◎沁（二十七）日　張宗昌發表沂州鎮守使徐振聲、曹州鎮守使杜鳳舉、兗州鎮守使翟仁溥、軍用劵管理局總辦張子衡、（濟南二十八日下午七時電）

◎據濟南消息稱、魯省西部南部之戰事完全停止、岳維峻之軍有已退入豫省者、有將退入者、魯軍現正集合、謀進窺天津、（青島二十七日路透電）

◉豫鄂謀收束軍事

◎岳維峻主張和平、魯南魯北之二軍、有停止進攻及收束說、（開封二十七日下午十一時電）

◎第一師代表張樹聲、偕二軍駐京代表李仲三、敬（二十四日）晚到汴、李紀才、田玉潔、郭振才、於有（二十五日）早由東路專車到汴、李雲龍亦於是日由鄭州來汴、在督署開重要會議、商應付時局辦法、岳維峻意仍主收束軍事、倡導和平、（開封二十七日下午九時電）

◎荷澤知事電告晤方振武情形、方云我係民黨、願與國民軍合作、不計成敗、徐謙並電岳維峻、爲方揄揚、（開封二十七日下午九時電）

◉鄂要人將發通電

◎聞吳佩孚蕭耀南齊燮元將有討赤護憲通電、聯名拍發、（漢口二十七日下午六時電）

◎寇英傑有（二十五）日乘保險車過廣水、（漢口二十七日下午六時電）

◎田維勤有（二十五）日赴浦口、（漢口二十七日下午六時電）

◎京漢電有（二十五）日復通、（漢口二十七日下午六時電）

◎京漢路鄂境短票車已恢復、（漢口二十七日下午六時電）

◎據豫省消息、有大批軍隊反戈、自稱爲自治軍、（漢口二十六日路透電）

◉北京雜訊

◎參陸兩部方面消息、奉軍確向榆關後退、國軍亦無攻奉意、以現勢察之、國奉兩軍、將無形恢復和平、（北京二十八日下午五時電）

◎今令二道、（一）教育爲國立根本、財源枯竭、幾輟弦歌、長此因循、國與何立、興念及此、惋慨殊深、查教育經費、曾迭經明令主管各部、籌劃辦理、迄未規定的欵、致鮮成效、現在時會益艱、教育尤急、應特派專員、會同主管各部、妥切籌劃教育特稅、以充教育經費、一經確定、稅欵不得移作別用、以副振興教育、鞏固國本之至意、（二）民國三年十二月五日公布之出版法、着廢止之、（北京二十八日下午七時電）

◎京師總檢廳、以中行總裁張嘉璈、操縱九六、破壞金融、有詐財嫌疑、已由檢察官孫棻、實行檢舉、同時地檢廳、亦派林某周某襄辦此事、昨日起已開始偵查、（北京二十八日下午五時電）

◎菸酒署爲有收入機關、近因政變、各省解欵均已停止、該署薪費、亦積欠三個月之多、督辦姚國楨、極爲焦灼、署長張我華、態度更爲消極、（北京二十八日下午一時電）

◎閣當局對於國民會議籌備處財政委員會軍事委員會參政院國憲起草委員會國政商榷會五機關、因經費困難、擬於夏歷年底、發薪一月、實行取銷、惟財政會因附有裁釐之任務、與關會有關、已令保留、（北京二十八日下午五時電）

◎京漢鐵路職員因欠薪三月、決定至月底若不撥給兩個月新水、即全體罷工、政府命財政部設法籌欵給發新水、（北京二十七日東方電）

◎孫岳電、財長陳錦濤、既經一再辭職、請以賀得霖繼任、（北京二十八日下午一時電）

◎粵魯兩省當局、干涉鹽稅、英法日三使、昨又提出第二次嚴重抗議、請迅即制止、（北京二十八日下午五時電）

◎二十七日午刻、在中央公園開郭松齡追悼會、主席徐謙演說、開此追悼會之本旨、在鼓吹革命主義、打倒帝國主義、更述郭松齡氏自舉兵以至於死之顚末、其次、各人相繼登壇演說、至傍晚散會、留日學生亦有參列是會者、（北京二十七日東方電）

◉豫省將發生戰事之外訊
▲鄭州日僑遷移

二十八日文匯報云、本報向可靠方面探悉昨日午後、滬上曾接到河南鄭州來電、據謂因吳佩孚軍衛入河南之結果、岳維峻之豫軍、已決意與吳開戰、豫軍因鄭州地居衝要、故方在該地作種種軍事之準備、觀於現今情勢、吳岳二軍、不久即將開戰、鄭州居有日僑約七十人、漢口日領事、因京漢東阻滯、無法往援、故南京日領事、已於上星期二日、特派人員前往鄭州、俾將該地日僑遷至安全地點、孫傳芳對於時局、現時似將中立、但或將因陳調元等之態度、而意志有所變化云

◉入豫鄂軍在運輸中
▲鄂豫間路軌破毀……電報不通

漢口二十五日通信、鄂軍大舉入豫、原定二十一日始陸續出關、二十四日前鋒齊集信陽、然後前進、豫軍如阻止、即開始攻擊、預定二十五日前進、取確山汝南、惟預定各軍、多在防地、陳德麟余蔭森皆在黃州麻城監利新堤一帶、運輸不易、所最困難者、爲車輛缺乏、車頭亦不敷用、蓋豫省事先已將大車頭易以小車頭、後則小車頭亦扣留、原在江岸之篷車、因往豐樂運煤未返漢、即被扣去、故京漢車站存車甚少、所有長票車、自二十三日早到後、即完全停止、僅開漢口孝感間之短票車、至昨（二十四）晚短票車亦停開、京漢南段、交通遂完全停止、二十四日上午六點起在劉家廟開始運兵、每一句鐘開一次、共開兵車十二列、計余蔭森・陳德麟・賀國光三旅、各佔四列車、每列車共二十五輛、各軍須於今日（二十五）始可開完、因陳旅之駐新堤者、均用差輪運來、昨日始到漢、余陳兩氏、亦均於昨日到省、今日見蕭耀南、面受機宜後、在漢小住一日、即赴前方、寇英傑爲入豫之主軍、故寇爲前方總指揮、一軍聽其調度、二軍陳嘉謨部繼進、寇氏昨晚赴廣水指揮一切、鄂軍總兵站設劉家廟、一軍兵站設玉帶門、運輸處長杜錫鈞、令巡緝營長杜錫琦專在江岸一帶指揮運輸、各軍調往前方、漢口一帶空虛、蕭特令第二師填駐由漢口至黃州一帶之防地、劉軍定今日來漢、新隄監利由于都慶師移防、以維地方、又聞盧金山抽調一旅、亦將到漢、鄂軍前方、既到信陽、信陽前方、亦已有設備、再進必不免衝突、豫軍補充旅之薛團、在馬莊獨立、在漢組織之豫衛軍、昨日來電、已入確山縣、總部消息、謂毅軍亦宣布中立、將士傑積極布防、信陽以北之車路、有數處被毀、明港地方被毀尤甚、京漢電報昨日起已不通、以勢測之、豫鄂兩軍不日當有一戰也、

◉靳張在泰安會晤續聞
▲和議成後之軍事行動

濟南二十四日通信、昨日張宗昌赴泰安、係與靳雲鶚簽訂和約、當晚督署即接張氏來電、謂八時返濟、督署得電後、飭通知第一軍司令部等機關、命少校以上官佐、一律赴站迎接、但截至二十四日、尚未見到、說者謂張所以未即返者、非爲單純和約問題、實有軍事行動之全盤計畫、張固未嘗忘情於復仇、靳亦認爲有機可乘、而因人成事、李景林又急於攫得地盤、亦思挺而走險、則不久當所謂有攻守同盟、及軍事之新發展、蓋之李軍近日南運者、已超過四旅之衆、昨日直軍第三旅第二團團長王成章、又率全團兵士、過濟南下、當此南路勝利中、又復調兵遣將、決非無目的之舉動、又據督署訊、徐源泉部袁振青旅、已於昨日佔領濟寧、褚玉璞亦馳抵該地、陝豫軍正向金鄉鉅野方面潰退、張本擬是晚八時、起程回濟、旋得攻下濟寗之捷電、乃止、更復會議乘勝下曹規豫攻直等步驟、聞俟曹州得手後、即換李靳兩軍爲前驅、而充分的援助其同直返豫、此種消息、出自官家、固不免有宣傳作用、但所謂泰安會議、實可惹起一般人之注意也、李於偕張南下之濟復、本擬於張南行時離濟赴漢、嗣因張挽其同行、而李又來電速駕、遂決定先晤靳、後謁吳、聞李張以濟與靳氏、世誼甚深、得其居間言和、可免除稱兵之隔閡云、

⊙張宗昌之報捷電

濟南來電、(一)各報館均鑒、宗昌曩以尊重和平、愛護桑梓、受魯省人民迫切環請、宣布保境安民、冀甯人息事、詎陝軍無故進兵、犯我西鄙、佔據兗濟、迫窺省垣、足跡所過、村邑爲墟、奸擄焚殺、慘無人道、維時魯南人民、日在水深火熱之中、顛沛流離、困苦無告、宗昌既受鄉邦父老之託、不得不誓師界首、殄此凶頑、以盡正當防衛之責、賊乃憑其囂張之氣、恃強頑抗、血戰達十數晝夜、卒賴我軍將士奮勇、始克盡殲逆賊、規復泰安、當時士氣激昂、乘勢進取、原可掃滅、一鼓盪平餘燼、徒以地方人民、久罹鋒鏑、不堪其苦、私冀天心悔禍、陝軍經此重創、自必匿跡引去、是以按兵匝月、停止前進、不謂狠子野心、蓄意禍魯、收合餘孽、盤踞曹甯、歛財勒餉、則比戶皆空、縱兵奸淫、則無家倖免、迭據各該地方商民函電呼籲、代表要求、均以驅除逆賊、拯救災黎爲請、後據諜報、陝軍增調援兵、侵入定陶城武曹悉一帶、捲土重來、希圖反攻、宗昌忍無可忍、不得不本其天職、率師南路、汶上寧陽、已於皓日同時克復、賊衆本無紀律、一擊即紛紛潰退、我軍乘勝追襲、遂於漾日將濟甯完全克復、陣斃敵人無算、俘獲尤不可勝述、餘敵復向鉅野金鄉魚台曹州一帶如鳥獸散、我軍向曹州方面搜勦追擊中、並據各方報告、陝匪殘暴性成、迭敗之餘、惱羞成怒、肆其搶燒、因受創於魯軍、遂遷怒於魯民、據言盡將曹屬十餘縣以爲洩忿之地、宗昌覩茲情狀、何敢忽視、已經飛電前方、漏夜進勦、刻下我軍將士、激於義憤、胥抱殺敵致果之心、預計三數日內、魯境陝軍、事不難一律結束、謹電馳陳、諸祈亮鑒、張宗昌叩、宥、

(二)各報館均鑒、此次我軍掃除魯南陝匪、當將汶上寧陽濟甯次第規復情況、經於宥日通電、述其顛末、諒邀垂鑒、頃據前方報告、我軍既克濟甯、陝匪即竄至曹屬各縣、燒殺淫擄、無所不至、我乃分兵三路、乘勢興擊、士氣振奮、所向無敵、賊衆始猶頑強抵抗、嗣經鼓勇奮擊、即復紛紛潰敗、我軍遂於有宥兩日續將嘉祥鉅野鄆城金鄉等縣完全克復、陣斃敵人、橫屍徧地、生擒敵軍旅團長各一名、各級軍官數十名、俘虜尤不計其數、奪獲槍砲彈藥、正在詳查中、其餘零星潰敗之徒、紛向豫東四竄、如鳥獸散、情形狼狽、不堪言狀、菏澤曹州一帶、至此完全肅清、已無陝匪之跡、刻正撫輯流亡、趕籌善後、魯省軍事、亦即從此完全結束、謹電馳陳、伏維亮鑒、張宗昌叩、感、

⊙中東路形勢險惡

▲俄局長被監視　▲奉天連日會議

長春通信、俄人以實行中俄提攜、驅除第三國在滿洲之勢力爲題目、而實行其侵略我北滿洲之政策、其最要者、即爲中東鐵路、中東路爲赤黨把持、侵我權利、久爲東省人民之大恨、張郭戰爭、俄人拒絕運兵、提議取消長官公署、停發路警經費、又大爲奉方所不滿、十六日因黑省蹇門一帶鬍匪猖獗、奉當局擬運兵赴該處勦擊、即調由奉回吉之軍隊協同護路軍往辦、派軍官至長春二道溝寬城子站索車、該站長謂須先納運費、後運兵隊、東軍官謂蹇門鬍匪猖獗、護路軍有護路之責任、若不趕速運兵勦擊、恐有阻礙鐵路之運輸、失護路之責任、該站長謂無論如何、非現款不運兵、於是雙方爭執極烈、幾至動武、哈埠護路軍司令張煥相、亦與東鐵俄局長伊萬諾夫交涉、俄局長仍謂不可、同時長春哈埠通車、均奉俄局長令、停止開行、

張作霖聞訊、以俄局長於奉郭戰爭之際、不爲運兵、今因勦匪護路、又故意爲難、實無理已極、於十八十九連開會議數次、關防極爲嚴密、聞決取斷然之處置、電令張煥相據理力爭、不可讓步、又聞張作相有於一二日內回吉辦理此事之消息、

由奉來長春之軍隊(吉林軍)除駐於南嶺者外、開赴二道溝者已有三千八百人、在二道溝寬城子站扣留貨車四十輛、令開赴哈埠、但司機之俄人不肯開行、有步兵二團砲兵一團共二千人、於十九日步行赴哈、二十一日早由奉來長之吉林軍、又撥二千名步行赴哈、其餘一團則回吉林、

奉當局電吳俊陞張煥相、令其派遣軍隊妥爲護路、駐呼蘭之騎兵二十二旅、於二十日開到哈爾濱、奉張又召呂榮寰劉尚清二理事來奉、詢問一切、又駐一面坡之護路軍鐵甲車、亦預備向哈埠出發、哈埠戒嚴司令部加緊戒嚴、長春亦然、各團體得悉東路停車之情形後、對於俄人此舉、完全謂爲有礙邦交、電當局力爭、主張乘機恢復我主權、張煥相擬將軍隊集中哈埠以便易於調遣、對於伊萬諾夫及其從事黨二人派兵看視、禁止出入、而綏芬一帶之俄兵、多喬裝來哈、僞得伊局長之命令召來參加軍事者、據前數日由滿州里來哈之苦力云、境外俄兵甚多、結果、則雙方各擊武備、形勢將日趨險惡矣、

奉交涉署因中東路事件、恐中外人傳聞失實、昨特發出佈告、通告各國領事及各法團、其文云、查中東路爲中俄合辦事業、其護路軍隊均爲中國所派、關於餉項用費、歷年耗費不貲、惟此項護路軍乘車、照例由公司給予免票、歷辦多年、雙方均無問題、本月十五日、我方有一部份護路軍隊當換防之際、需用車輛運輸、該路局絕對不允撥車、我駐哈軍事長官、向彼再三交涉、該局長伊萬諾夫竟於是日將南行列車完全停止、查該路關係歐亞交通、於國際上極爲重要、該局長竟敢不顧公理、停止開車、所有一切阻礙國際交通之責任、統係該局長擅令停車所致、恐遠道傳聞、莫明眞相、特爲鄭重聲明、中外人士希共鑒察、

奉天省議會教育會商會等法團聞訊後、於二十日在省議會開大會、研究應付方法、決爲當局之後盾、不日擬定宣言、列舉俄人在三省之野蠻舉動、以喚起全國國民之注意、

哈埠吉黑郵務總局備汽車若干輛、運送長春哈爾濱間之郵件、日商國際運送會社備大車百餘輛、運送哈埠之大豆來長春、每年陰歷年底、由北滿州南下之直魯豫苦力不下十萬人、因東鐵不通車之關係、多不能回鄉、流離失所、一旦旅費用盡、不免流爲匪類、南滿路運貨客票亦減少、故南滿路局已向中俄二方提出抗議、請速通車、

俄赤黨造謠謂俄兵八萬、將來滿州里攻取中東路、其實虛張聲勢、以亂人心、但聞奉天長春吉林等處之俄兵多密赴哈埠、沿邊之俄軍已整備武裝、

俄方請蹇門一帶、並不發現鬍匪、護路軍實無運送之必要、其強詞奪理如此、記者調查蹇門(即張家灣中東路車站名)一帶、確係有匪、且甚猖獗、華人被搶者不記外、日僑庵熊九次郎及其妻、已被匪慘殺、長春日本領事亦得此項消息、擬派日警往驗、足見該地確有匪患矣、俄方之不爲運兵、實有其他作用也、

⊙魯省金融與交通

▲擬定維持方法

濟南二十四日通信、省垣以近來糧價奇漲、洋價跌落、影響民生、異常重大、且在陰歷年關將屆、正值金融吃緊之時、若不竭力維持、市面銀業、將有擱淺之虞、故特擬定維持計畫、分別令飭遵辦、(一)重申禁現出省令、責成政務廳遵辦、(二)取締不到關議價、責成警察廳辦理、(三)取締明盤暗盤、責成錢業公所辦理、(四)勸告繼續放款及緩收放款、責成兩商會辦理、此外聞張宗昌臨行時、曾下嚴厲命令一道、命膠濟路恢復戰前舊狀、所有開往津浦路之車、令視察本派隊全行索回、統歸原路、客貨各車、刻期恢復原狀、無論何項軍隊、非有督署命令、一概不准開行專車、按自戰事發生以來、津浦路久已不通、惟恃膠濟路調劑一切、乃近日以來、膠濟路貨車亦不通、濟南方面、遂陷於絕境、即如報章用紙一項而論、各報館以交通梗阻、來源中斷、已紛紛息業、近一二日內、能支持者、僅一二家、如最短時期不到貨、則濟垣必向復於無報紙時代矣、

本館專電

⊙北京電　今日閣議、農長寇遐缺席、餘均到、陸長賈德耀今日由西北回京出席、傳觀接洽內容、未便披露、繼討論庫券事、許世英謂安格聯担保一層、尚易磋商、惟銀團墊欵、尙無切實把握、結果仍未決定、又議修改僑務院條例、大體已決定、又俟文字略加修改、即以明令發表、今先任命王大貞爲總裁、令其先行籌備、又王正廷報告、接汪榮寶來電、日本首相加藤逝世、商議弔唁辦法、決先由外部發電慰唁、又航空署廳長與參事發生衝突、決交馬督辦查復、又對於籌劃教育經費事、即下明令、(原文另詳專電)又法制局擬定預算經費二萬四千二百元、請批示、決交財部核、此外通過例案五起、(一)派蔡鳳機充閩賑務處長、(二)簡李溶爲迪化道尹、李鍾麟爲塔城道尹、(三)簡王大貞爲僑務局總裁、(四)黎前總統函、鄂省災重、請將關稅附捐、提前從優發給、決交內部賑務處核辦、(五)簡張奎文充海軍大沽造船所長、(一月二十八日下午七時發)

⊙北京電　院致駐美施公使電、世界教育會、下屆大會、將以我國北京爲集會地點、敬表歡迎、希轉達、(一月二十八日下午五時發)

⊙北京電　航空署總務處長劉煜呈、秦國鏞率衆索薪、逼印毆打、請依法懲辦、批交馬督辦查辦、(一月二十八日下午一時發)

⊙北京電　法部呈、鄂官錢局訴訟案、不得歸行政處分、仍應由司法衙門受理、奉令准如所擬辦理、(一月二十八日下午一時發)

⊙北京電　財部咨贛省長云、贛縣公典董事會、呈控中行行長方庚元曲庇罪犯、出立僞證、請澈查嚴懲、是否屬實、請查復、(一月二十八日下午一時發)

⊙北京電　李鴻翥馬(二十一)日電、山東各界聯合會、眞(十一)日電、謂職旅在汶上種種不法、全非事實、乞勿輕信、(一月二十八日下午五時發)

⊙北京電　法制局呈、預定經費二萬四千二百元、請批示、(一月二十八日下午五時發)

⊙北京電　北京新聞界、今日向府部請願、請廢止新聞營業條例、(一月二十八日下午五時發)

⊙北京電　今日公債市、玖陸開盤六六四、高至六六五五、低至六六二一、收盤六六四、成交二十餘萬、又洋市七錢零六、(一月二十八日下午五時發)

⊙福州電　海軍陸戰隊增編一團、以黃懋和爲團長、(一月二十八日下午六時發)

⊙福州電　陳季良林知淵昨赴滬、應海軍會議、(一月二十八日下午六時發)

⊙廈門電　楊漢烈得張毅助、反攻安溪、先鋒逾入吉山、(一月二十八日下午八時發)

⊙廈門電　警備部以衛隊連撥防東山、擬組駁殼隊、(一月二十八日下午八時發)

⊙廈門電　傳感(二十七)日葉定國乘鳳山丸赴汕頭、張貞舊屬亦多往汕、(一月二十八日下午八時發)

⊙廈門電　陳培錕赴省原因、係與財政廳商接收某公司所購地段、(一月二十八日下午八時發)

⊙廈門電　二十八日地審廳宣判李雲影鄭清標、認爲共同教唆殺人罪、判決死刑、(一月二十八日下午十一時發)

⊙香港電　馮軼裴部改第二師、歸何應欽管轄、原第二師改十九師、及教導師、直接由蔣介石指揮、(一月二十八日下午八時發)

⊙香港電　汪精衛赴梧後、政府例行公事、仍照常辦理、軍事會主席、由蔣介石代理、(一月二十八日下午八時發)

⊙香港電　中央黨部通知第二屆委員及各部長就職、(一月二十八日下午八時發)

⊙香港電　伍朝樞感(二十七)日對四商會宣布商議解決罷工經過、謂政府已屢次表示讓步、對方仍強硬、(一月二十八日下午八時發)

⊙香港電　罷工會定明後日開始發給入沙面提欵證、(一月二十八日下午八時發)

⊙香港電　駁載工會昨夕議決定東(一日)日起、停止起卸日貨、(一月二十八日下午八時發)

譯電

⊙日本加藤首相逝世

▲加氏病爲急性肺炎　▲日政府任若槻爲臨時首相　▲憲政會推若槻爲總裁　▲三浦與加藤同時逝世

二十八日東京電、首相加藤子爵逝世、國會已延會、大約須延至二月二日、今晨內閣開特別會議後、即提出辭職書、憲政黨領袖由內相若槻爲代、

昨夜加藤肺炎轉劇、今晨昏迷不省、氣力漸弱、加藤患病後、醫士勸其休養、而猶力疾從公、遂致不起、加藤子爵殯禮定二月二日舉行、日皇已追封加藤爲伯爵、

日皇已任若槻爲臨時首相、(以上路透電)

二十八日東京電、加藤首相之病狀、自昨晚起、忽然劇變、今日拂曉以後、完全陷於危篤、延至八時四十分逝世、若槻代理首相、開緊急閣議後、即進宮奏聞日皇、退出後、又賡續開會、俟任命臨時首相後、即將呈遞閣員辭表、

加藤首相、已於今晨五時陷於危篤狀態、直至午前八時俄起心臟麻痺症而逝世、但因欽動之關係、未公式發喪、

日本現任首相、憲政會總裁、加藤高明氏、生於一八五九年、愛知縣士族服部重文之次子、一八八一年、卒業於東京帝國大學法科、受岩崎家之聘爲書記、十年後、始入政界、歷任公使館書記官衆參事官、外務大臣秘書官、大藏省參事官、銀行局長、稅局長、外務省政務局長等職、升任駐英特命全權公使、一九〇〇年、任外務大臣、翌年辭職、被選爲衆議院議員、一九〇六年二次任外相、旋又轉任駐英全權大使、以日英同盟之功、授男爵、一九一二年、

三次任外相、後又辭職、爲憲政會領袖、旋被推爲憲政會總裁、一九一五年大隈內閣內、四次任外相、對華提二十一條件、即其原動力、旋任貴族院議員、未幾辭職下野、一九一六年、因日德事件之功、授子爵、一九二四年任首相、與政友革新組三派混合內閣、一九二五年七月、內閣協調破裂、提出總辭職、又奉命組閣、遂成憲政會單獨內閣、本屆議會開會甫二日、正在質問戰中、加氏突患喉痛、本月二十八日逝世、年六十八歲、

議會因加藤首相之逝世、今日休會以表哀悼之意、何人收拾後繼內閣之問題、現有種種觀測、照原首相逝世當時之例、若槻內相繼任憲政會總裁之後、大命將降於若槻氏之說、最爲有力、又一方面觀測云、政友會及政友本黨之態度如何、極有關係、恐不能如此簡單、但各方面一致之觀測云、議會現正在開會之際、故後繼內閣問題可以從速解決云、

憲政會定於廿九日午後一時、在該會本部開會、全體評議員及代議士聯合協議會、正式推戴若槻氏爲該會總裁、

加藤首相之喪、因有種種手續上之關係、至本日下午五時尚未發喪、因此之故、閣員之辭表亦未呈遞、大約將於今晚發喪、今晚或明日、親任臨時首相、然後呈遞閣員之辭表、議會擬暫行停止五日、將在此期內組織後繼內閣、一派主張政局當依憲本之提携以圖目前之安定、一派則主張當以政友會中心、組織後繼內閣、按照舊例、政情必致呈複雜狀態、但依現在情形觀之、組閣之大命、大約將降下於若槻氏、

加藤首相之死、事起倉卒、故閣員中、祗有仙石鐵相於首相臨終時在其側、自今晨起、趨往五番町首相邸探訪者、自朝香宮殿下以下朝野人士、絡繹不絕、極形雜沓、

就於加藤首相之葬儀、憲政會欲行黨葬、而加藤家辭退之、決於二月二日在青山齋場依佛教儀式舉行、又因加藤首相逝世、豫算案暫行撤回、將重行提出、又因首相之逝世、股票市面大受影響、各項股票均大跌價、

加藤首相依生前之功績升叙正二位大勳位伯爵、已於本日下午八時五十分發喪、

若槻內相、今晚九時三十分入覲、攝政太子親任若槻氏爲臨時首相、

若槻臨時首相、今晚九時四十分、奉呈全閣員辭表、但攝政太子慰留之、並日有後命以前、政務仍照常辦理等優渥之語、若槻氏已奉命回官邸、(以上東方社)

加藤首相病勢、昨晚稍有起色、今晨轉趨沉重、七時半會請三浦博士來邸診視、加以種種手術、卒無效果、竟於八時四十分長逝、時各大臣早已齊集首相私邸、首相家族亦均在牀邊、各大臣於八時半全體退去、羣赴官邸開臨時緊急會議、聞將出於總辭職、

加藤首相昨日體溫十六度、入夜因胸痛不能睡眠、至今朝七時病勢突變、午前八時四十分遂長逝、享年六十八、又加藤首相病名爲急性肺炎、(電通社)

二十八日東京電、三浦梧郎子爵今晨逝世、享年七十有九、(路透社)

三浦觀樹將軍、於本日晨八時四十分在私宅逝世、(東方社)

三浦梧郎子爵、號觀樹將軍、多年盡瘁政界、加藤當初聯立內閣之成立、此公斡旋之力居多、久患重病、已於今朝逝世(電通社)

⊙日議會之質問戰

二十八日東京電、二十七日衆議院質問演說中、同交會之木下謙次郎、公然聲言、現內閣並非加藤內閣而爲巖崎內閣、大藏省實爲三菱銀行之支店云云、藏相大憤、謂爲有傷內閣之名譽、囑其謹慎、(東方社)

⊙中日將訂互惠稅則

二十八日北京電、日政府已請外交部談判相互稅則、中政府已允、惟未定日期、(路透社)

⊙中政府賑濟荷蘭水災

二十七日阿姆斯特丹電、中政府捐助荷蘭紅十字會水災賑欵二千佛洛林、中政府又以頭等寶石嘉禾章贈與荷外相康比克、(路透社)

⊙瑞京之古物學家會議

▲研究蒙古人遺物

二十八日瑞典京城電、古物學家今在此開會、研究安德森教授在中國土耳其斯坦發見耶穌紀元前三千年蒙古人之遺物、與會者有瑞典英法等處專家、法國貝里哇教授演講、謂此次發見、可徵明五千年前蒙古人種與中亞·南歐·美洲人民之智識上關係、故此項遺物、甚關重要云、(路透社)

⊙法飛行家報告在華經營情形

二十八日巴黎電、飛行家波萊氏在遠東經營航空事業、六年於茲、今回法國、小住兩月、仍擬回華、波萊氏稱、德人在遠東宣傳德國飛機之佳、不遺餘力、但張作霖不爲所動、現派華人三十名至法學習航空術、(路透社)

⊙美參院通過加入世界法庭案

二十七日華盛頓電、參議院今日以七六票對一七票批准參加世界法庭之提案、(路透社)

⊙英外相抵巴黎

二十七日巴黎電、英外相張伯倫今日由拉巴洛抵此、法外長白里安在站相迎、張伯倫後即往英使署、將在巴黎作兩日盤桓、明日與白里安晤談、星期五日可起程返倫敦(路透社)

⊙英相演說商務情形

二十七日倫敦電、英相包爾溫今日在森德蘭演說、謂自徵收絲稅以來、國內新絲廠已註冊者、計有五十家、許多歐陸絲廠、已設法在英設廠、蓋除美國外、英國乃世界出產人造絲最多之國也、加拿大因收成豐盛、已大增其購買力、澳洲與印度亦然、渠聞商業現漸有恢復氣象、即在中國、亦復如是、不過在中國政局未甚穩定時、渠不能希望有何大發展耳、目前渠未能謂中國時局有更穩定之把握、但渠現盡力、商諸他國、以促進中國時局之穩定云、(路透社)

⊙意償英債辦法

二十七日倫敦電、意國償債合同、規定第一年付二百萬鎊、以後兩年每年付四百萬鎊、再後四年每年付四百二十五萬鎊、此後每年付四百五十萬鎊、至一九八六年止、而在一九八七年則付二百二十五萬鎊、此合同之成立、空氣甚爲友好、意國所欠英債共六萬萬千一百萬鎊、意代表要求收回戰時存於倫敦爲担保品之現金二千二百萬鎊、英財政大臣邱吉爾在簽定合同時稱內閣許其便宜辦事、俾可顧及英意友交、此合同並未牽涉德國賠欵條件、是可注意之一事、此合同且保護意國幣制、以防因償付外債而引起匯率上之非常低落、如英國所收德國賠欵與協約國債欵較英國償還美債之數爲多、則意國得於將來付欵中扣除英國多收之數云、邱吉爾後對客言、英國已付美債一萬萬鎊、而所收賠欵僅二千五百萬鎊、至於協約國之戰債、則英國尚未收回分文云、

二十七日羅馬電、意國全國報紙皆稱英意還債合同爲公允、(路透社)

⊙德國會之辯論

▲將投信任政府案

二十七日柏林電、今日國會辯論政府方針、中央黨費倫巴與社會黨穆勒贊成政府程序、穆勒以爲德國應立即不附條件加入國際聯盟會、協約國所允諸德國者、確未見諸實施、但反對實行者、非政治家、乃協約國之軍事家、其故則在德國國民黨報紙拔劍努目之態度也云、國民黨領袖維斯台特氏痛斥外長史特萊斯曼之政策、謂道威斯計畫實施之不可能、現已爲公共所承認云、總理路德在右黨紛紛發言之際、不允佈告德國與協約國間談判之內容、渠要求國會投信任票云、明日國會將投信任票、大約政府可得多數、

二十八日柏林電、路德政府之命運、不絕如縷、總理下圖勸經濟黨於今晚在國會中表決信任政府案、否則政府因社會黨態度不明、有失敗之虞、(路透社)

⊙德廢太子未赴荷祝父壽

二十七日阿姆斯特丹電、今日德廢皇誕辰、廢太子未到、想因當道不許其離威林根之故、(路透社)

⊙摩洛哥北威哈全境肅清

二十八日拉巴特電、摩洛哥麥資魯與北威哈兩處之各部落、皆已投降、故北威哈全境現已肅清、(路透社)

⊙俄政府准探險飛船入境

二十八日莫斯科電、阿孟森之意大利飛船、已由蘇俄政府允可於將來往探北極時、飛至俄國、(路透社)

⊙美船報告救護英船員情形

二十八日倫敦電、據伐倫西亞電稱、美船羅斯福號發出無線電報、謂曾救起英船安蒂諾號全船人員、又聞安蒂諾號現漸下沉、羅斯福號於拯救時、喪船員兩人、失救生艇六隻、其勇可徵、(路透社)

⊙英貨船在太平洋失事

二十七日哈里福克斯電、德船白里門號無線電稱、英貨船拉里斯丹號在太平洋中流失事、溺斃海員二十五人、白里門號曾泊其旁二十四小時、冒險救起六人、(路透社)

⊙魯格璧無線電信將傳播

二十八日倫敦電、郵局稱、自一月三十日起、世界各口岸之船隻皆可得魯格璧新電台所發出之直接無線電信、現已佈置一切、俾各船得於每日一定時間、聽取無線電信、雖在海上極遠地方、亦可接電云、(路透社)

上下千秋

⊙三百年前人

凡夫投稿

近水君下鄉七日重入都市自謂(二十四日本報)不殊百年前人驟覩現世紀種種物象甚矣世變之亟也

近水君又言「蓋百年間一切制作文明不知經過幾許進步推移矣」讀其文者度無不以爲然自謂吾人今日之文明遠出昔人之上矣抑知其未必然

觀夫(同日本報景象慘酷之漳州)「張毅每遇頭痛便翻閱公事即顧左右曰某犯當死奈何未執行死刑於是提出一犯置之死地必有犯人處死而後頭痛始愈故每越數日必殺一囚犯」

假令起張獻忠同時之人於今日目覩此狀「自然安之若素」矣假令起百年前於今日必自謂其文明遠出今人之上矣然後知三百年前人猶在斯世」三百年間之進步推移而如是吾言之誠不覺痛心不知近水君於意云何又不知讀者諸君於意云何

要聞

◎湘省財政又發生問題

▲各徵收機關解款不多
▲借款二期交付將生波折

長沙通信、湖南省政府向漢口中國銀行、商定一百八十萬元借款、實已費盡九牛二虎之力、方才交得第一期借款七十萬元、省議會便來絮聒、要將條件交議、否則通電否認、旅京湖南同鄉會、來一代電、請省議會監察用途、省議會昨已覆函、謂「此事已否催政府督促中行在湘設立兌換處、並將借款條件交會審議、如兌換處能實行設立、條件果係平允、敝會或可予以諒解、否則暫不承認」云云、此函方始發出、旅京同鄉會又來電請將此款移作賑災之用、省議會與旅京同鄉會、既噪聒不休、而各縣各徵收機關、又太不爭氣、政府與中行原訂合同、必須一月份各縣各徵收機關有稅款四十萬解到代辦金庫、方能續交二期借款、政府以田賦既已開徵、鹽金雜稅、都是旺月、只要軍隊不自由提款、區區四十萬元、當不至如何費力、除電各軍官嚴禁自由提款外、並經分電各縣長各厘稅局長一體查照掃數解繳在案、不料各處解款、偏偏有限、到一月二十日、金庫所收者還不過數萬元、與四十萬之數、相差甚遠、其間雖有財政司之銑電、省長署之巧電、以十分嚴緊之辭相催促、而解繳者仍不過數百元一起之小數、於是中行乃明白表示、解款如不足額、即不能交借款、借款既將動搖、則不惟二月份軍餉無着、陰歷年關不能安渡、即整理財政方案、亦將完全打破、當局之焦灼、可想見矣、然仍必須各縣局解款能及四十萬、始能實行交付、故省署昨又酌定各縣局應解款項數目、嚴電各縣局、略云、現在一月將終、又值陰歷年關、軍政各費、待支孔急、自一月一日起、各縣局遵令解繳中行代辦金庫之款、相差甚遠、不敷支配、茲將各該縣田賦鹽金關稅分別指撥數目、本月三十一日以前解庫若干元、二月十日以前解庫若干元、(其數目由數千至數萬元不等、)應將大宗的款繳解、如照數解足而有贏餘、亦均儘數解庫、如不足數、應即措齊、不得以積欠牽動新收、否則統一財政、全案破裂、各有攸歸、毋謂言之不預也云云、湘省統一財政案之能否維持、已達最緊要關頭矣、

◎皖省年關財政之困難

▲王普辭省長原因

安慶通信、邇來王普辭職之聲浪、愈傳愈高、說者謂即係因孫傳芳欲調朱熙任皖南鎮守使、王普不得已惟有辭去省長兼職、以免他人覬覦鎮守使缺、然此乃原因之一種耳、有謂財政困難、無法挹注、更係令王不得自退、緣皖省今年因受戰事之影響、財政格外紊亂、際此陰曆年關、各項政費、均立待開支、若在平時、尚可將應解中央稅款、截留若干、以資救濟、惟陳調元到蚌就職伊始、趁王普尚未接事之際、即將皖省各高級徵收機關、如皖岸榷運局、菸酒事務局、蕪鳳兩關監督、津浦貨捐局等、均經直接委員接辦、謂各該徵收機關、所收稅款、皆係報解中央、彼所隨帶到皖之蘇軍第四師、係中央直轄之軍隊、是以截留應解中央之稅款、而供中央軍隊之餉糈、王普接事之前、即已慮到將來之財政、必感困難、倘再額外需索、更屬無法維持、特先赴寧、與孫傳芳接洽、請孫派人任皖財廳長、俾將來孫知皖省財政情形、諸事可以諒解也、不料已派定之劉同春、竟不肯遽然到任、外間不知、尚以劉有所審度、或謂不肯辭揚由關監督、棄優就繁、實際係因陰曆年關、已有調查、非六七十萬元、不能稍事點綴、皖省現雖徵收旺月、無如戰後皖北兵匪爲災、皖南中旱災尤重、各縣署各釐局解款寥寥、欲借款則中交兩行前債未清、誠所謂羅掘俱窮、有謂年關度過、劉同春則可命駕來皖矣、最近年關已逼、據財廳人云、現在金庫所收各縣局解款、爲數不過二十萬元、相差甚巨、各處索款之意、竟致無法支配、代理財政廳長潘淇、前日奉王普電召赴蕪、潘亦預備說帖請示、現王普正在辭職中、想亦無甚辦法也、還有一種使財政當局受困者、陳調元曾經通令各縣局、爲籌財政統一起見、飭令將徵收稅款、報解金庫、不准動撥分文、在善後會議未解決以前、應由各機關自行設法挪墊、所謂善後會議、尚不知何時開議、數月來之教實兩費、大都由財廳令飭就近向各縣局劃撥、各縣局接奉陳電、均不敢遵命照撥、惟有持回原文、仍向財廳坐索、陳調元此舉、不啻封鎖皖省財政也、

◎安徽省立校長赴蕪索費

▲放假後需款結束

安慶通信、皖省各學校、本年秋季開學後之教育經費、即因戰事影響、僅發給七月份一個月、八月份發給七成、嗣後即無款可發、由財廳飭令縣局就近劃撥、不料陳調元通令限制、各縣局又不敢照撥、日前雖經請求王普、電令各縣局、對於教育經費、一律照數撥給、不過八九兩月份大都撥清、而十十一兩月份、各縣局劃撥、僅有半數、現在各學校均已放假、結束需款孔殷、前數日由省立學校聯合會、通知省外各校長、即日起程來省、定期本月二十三日開會、討論本學期經費結束問題、迨至本月二十五日、省外各校長、始克到齊、遂在校聯會開會、咸以學校結束、需款甚急、現在省長既未駐、而財政廳長潘淇、又赴蕪未回、若向財廳交涉、彼代行人員、不負責任、千言萬語、彼以請示二字答之、不如速推代表赴蕪、面謁王潘兩長、議決之後、即推定孫毓理等四人、徵求同意、孫等以事關重要、倘無切實辦法、如何答復衆人、於是經衆議決、全體赴蕪、好在路途甚近、一夜即到、所需川資、各人自備、蕪湖二女師校長李子壽、即表示以該校爲前往諸人寄宿之所、決定二十六日乘太古輪下駛、是日各校長、全體二十餘人、午後紛紛出城、臨時又改乘招商下水、晚間九時許、招商下水始到、停泊一句鐘、解纜下駛、據聞起程之日、各校長猶有討論、多數主張、從前飭令各縣局劃撥者、請飭各縣局從速照撥、十二月份各校經費、須請發給現款、不卜各校長此去、能否達到預定之目的也、

◎臨時執政命令

一月二十六日臨時執政令、任命廣銘新爲熱河教育廳廳長、此令、

◎上年份對美輸出之統計

▲共值美金一萬五千九百五十萬餘元

二十八日大晚報云、據駐滬美總領事克銀漢氏宣稱、一九二五年份、中國運美之出口貨、共值美金一萬五千九百五十萬二千九百十三元、其中以絲爲最多、計值美金四千八百萬元、生絲一項、即值三千六百萬元、皮之數量亦甚巨、計值美金二千八百萬元、內以羶皮爲最多、計值美金三百七十九萬三千六百七十一元、又獸類及附產品、計四千三百零三萬九千七百九十三元、菜蔬等、計值二千三百六十四萬一千五百四十四圓、又菜類附產品、計六十二萬四千四百四十一元、羊毛頭髮棉花等、計八千零六十六萬九千五百八十九元、化學等、計五十四萬四千九百五十五元、又雜項計七百六十九萬一千七百八十一元、

◎孫傳芳濬墾淮河之計劃

▲墾寶湖田充經費說

東南通信社云、孫傳芳濬墾淮河、業已委定沈同午主任籌備、其第一步進行計劃、擬墾寶太湖官田三十萬畝、計可籌足經費一百二十萬、一面通令蘇皖聯軍酌撥軍隊、改組爲墾河軍、實行兵工治河爲各省倡、

◎湘省災情之調查

▲岳陽災情之調查報告
▲調查員請增加賑濟名額

國民通訊社長沙通訊云、長沙賑濟荒民會、前以岳陽臨湘湘陰三縣旱魃爲災、災民衆多、特派員前往三縣切實調查、以便分別放賑、昨該會接岳陽縣調查員周本瑞王世清來函報告、述及災情奇重、僅岳陽一縣、被災者達四五十萬、且已掘食殆盡、茲將原文照錄如下、敬啟者、瑞等於前月二十五日午後附車下駛、晚二點鐘、抵岳陽、即住大化積善堂、次日邀同夏君梅林、往各機關、將賑荒辦法、與救死不救貧宗旨、剴切磋商、並函請縣知事出示通知各團提造被災名冊、又函請縣議會審查各團災情輕重、爲賑務發放入手地步、查岳陽轄境、縱橫約二百餘里、分東西南北中城六區、每區四大團、每大團或分數團或十數團不等、總計一百三十餘團、其災情稍輕者、惟四區濱湖一帶、若東南北中城五區、均一片赤地、顆粒無收、現在近城各樹、盡剝其皮、附郭之田、枯禾遍野、大化堂每日施粥一次、就食者扶老携幼、女哭兒啼、約千餘人、往來不絕、其街頭巷口、凍餒荒民、死亡迭見、至於鬻子賣妻之事、日有所聞、雖有薄產之家、無人抵押、戚族同一被災、又無挪借、出外打柴扯菜、又不敢爲、以致坐以待斃者、層出不窮、哀慘情形、不堪言狀、迨接見附城團團總查閱所造災民名冊、計一千餘戶、約四千餘名、瑞等當以全縣賑恤、假定一萬三千之議、向彼切實開導、該團總以災情奇重、災民太多、恐難普及、不願負責爲詞、似此附城一小團災民、有如此之多、合以全縣一百三十餘團計之、災民當有四五十萬之衆、縱令祇救非振不生之人、亦未必一萬三千之額、可以概括、此調查岳陽附城團之實在情形也、二十九日移駐城陵磯、初一日囑同人不避風雨、往各團催造名冊、瑞則往城陵石團、着手試辦、沿途平田鱗次、無數枯禾、近村各樹、盡剝其皮、與岳陽無異、入其室則蕭條四壁、冷灶無煙、觀其人則鶉衣百結、菜色滿面、或以樹皮、或以粟子、或以野菜、或以觀音土、碎粉爲羹、苟延殘喘、絕未有以米爲餐者、瑞等盡一日之長、詳查三十餘戶、地面不過二里、已達一百餘名之多、至各戶壯丁、尚刪除未列、似此災情、以全縣一百三十餘團、每團約以五百名計算、須振給六七萬丁口、方能有濟於事、瑞等明知本會籌募之款、及賑務協會補助二萬元、亦不過四萬有奇、且須分賑臨湘湘陰、何能專賑岳陽一邑、然以目前事勢論、若不增加賑額、其得賑者或可倖慶餘生、其未受賑者、勢必逃亡轉徙、不辦振濟、而荒民出外求生、尚有可藉、現辦賑濟、而荒民仍然失所、則咎將誰歸、同此荒民、何分厚薄、現在草根樹皮、業將掘食殆盡、如欲制逃荒、非普賑六萬名不可、若以六萬名總計、每名每月給高粱九升、以每石七元估算、預計三月之久、所費需十二萬之巨、若以六萬名分計、每名每月給高粱九升、以每石七元估算、預計三月之久每名所得、僅二元之微、縱令生活程度如何低微之時、而二元斷不能支持三月之久、饑餓驅人、可徵免食之難矣、茲謹代岳陽數萬災黎呼籲各大慈善君子前、敬懇仁囊慨解、義粟宏施、將前議假定一萬三千之額增加至六萬名、一視同仁、以符救死不救貧宗旨、瑞等非求博施濟衆之美譽、但求無愧我心、因無見死不救之忍心、總冀均佔實惠、不勝感禱、彌切瞻依、此請籌安、周本瑞王世清等啟、

北京反日大會

(詳情載一月二十日本報)

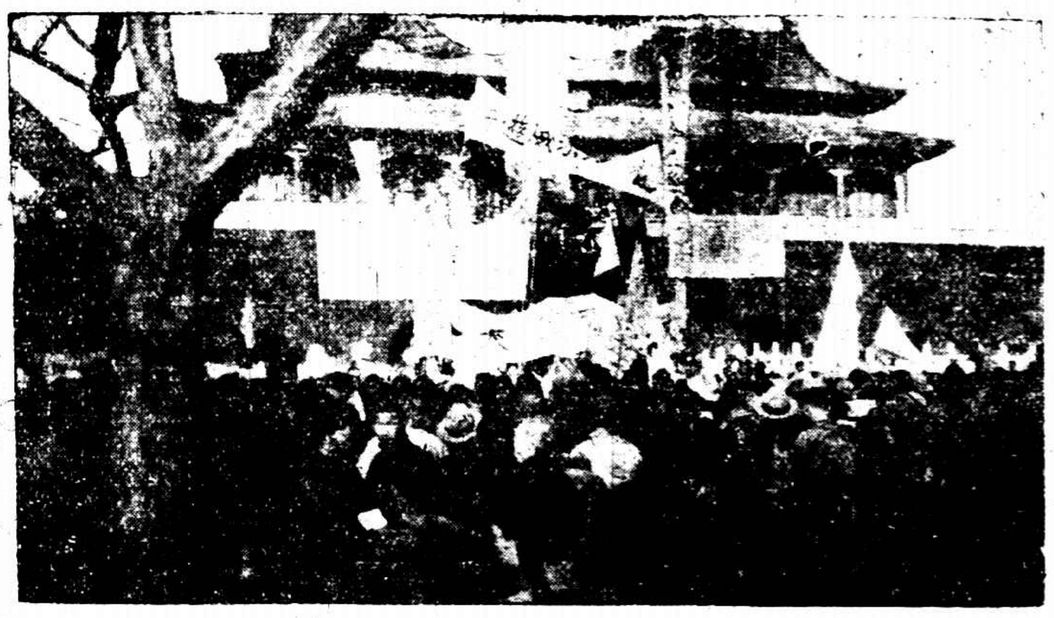

開會

遊行

(王壽巖君攝)

◎蘇常七縣聯合會開會紀

▲借漕案決借一元

蘇常鎮崑丹澄錫七縣聯合會、因討論省令預借忙漕一案、於昨(二十八)日仍在無錫假商團公會、開聯席會議、到會者、丹徒胡健春、丹陽胡尹階、武進惲禹九、無錫楊翰西王克循錢伯圭錢孫卿等、上午十二時開會、公推楊翰西主席、(一)報告開會宗旨及省署指令、(二)報告蘇紳貝哉安來信、略稱該縣因有特殊情形、業經各公團及士紳迭電請免、未得要領、復公推四代表赴省、面謁李財廳長婉商、並由王知事晉省面陳困難、大致因碍於通案、由縣邀集田業各方面集議、以預借款內解省六萬元、餘則悉數歸入債券案內辦理云云、(三)報告各縣情形、謂武進無錫、均認款冬漕每石一元、實行開徵、江陰崑山、依照每石一元五角徵收、丹徒丹陽、迄今尚無辦法、常熟照一元五角、已徵起八成、(四)討論統一辦法、議決如下、武進無錫於前次開會後、已將允借一元、由縣於印串加戳、業已開徵、如再變更、勢必重行加戳、且恐引起反響、必致碍及正項、而省令不再循舊借漕一節、又云事關以後通盤規畫、未便照允、似亦應爲將來稍留餘地、不如仍照前次議決、實借一元、較爲妥協、如省令必欲通案辦理、則援吳縣辦法、留扣一半、抵還舊欠借款、由縣據實分報、並請惲禹九君、另函財政廳、詳爲聲說、丹徒丹陽兩縣、日內啟徵、亦允照此辦理、至一時半、議畢散會、各紳士均於三時半搭車離錫、各回本縣、商請各該知事、將前項議決辦法、據實分報省廳、並由聯合辦事處、將本日議決案、分函通知缺席各縣、俾趨一致、

◎行駛杭諸間小輪被刦

▲在蕭山縣境小茅山地方
▲並被匪擊斃乘客水手多名

杭州通信、錢浦輪船公司往來杭州諸暨間之紹興號、二十六日拖公司船一艘、拖船五艘、晚間一時、行至蕭山縣境小茅山地方、船內早匿有盜匪十餘人、即開槍示威、先行擊斃司機忻如林一名、一時旅客大亂、匪即嚇禁聲張、以手槍亂擊、兵士蔣水月、水手陳曉初、趙家埠分公司售票員盧茂如、賬房俞雲廷、及不詳姓氏之旅客一名、均被槍擊斃命、屍身大都落水、該輪護輪警李厚臣、亦受傷、匪等一面以槍示威、一面遍搜旅客行囊、乘客身畔及行李、凡稍值錢者、均被搜掠一空、約二小時、始迫令水手、將船停泊小茅山脚下、相率登岸、蜂擁而去、該輪旅客、已驚得半死、一片哀號聲、而四無人煙之處、又在深夜、絕無應者、乃由水手重整汽機、駛至杭州、報告公司、狀請省當局嚴緝賊盜、此次損失總計數萬元之鉅、盜匪如此橫行、當局者將何以善其後也、

◎俄政府限制外人採金

字林報十二月二十三日西比利亞通訊云、西比利亞阿而登河一帶、產金甚富、於是朝鮮日本及中國人民、蜂趨之若鶩、乃蘇俄政府、近忽發命令、凡非俄國人民之居於其地者、限一月內遷徙、於是彼等大起恐慌、俄國蓋欲以金礦之利益歸其人民獨占也、據蘇維埃所派調查委員會之估計、阿而登區周圍六十方哩內、約藏金四百噸、惟其地極僻遠、且食料缺乏、故俄政府管轄之、甚感困難、產金最富之地、在特門河流域、該河即阿而登河支流之一、政府規定掘金者、須將所得之一部分歸公、按其產量之多寡、每地所繳之金、自十磅至四十磅不等、餘者乃爲掘金者所有、然所掘得者仍須繳予政府、由政府以每兩十四元之代價、且無論何人、離其地時、不得攜五磅以上之金塊、俄國報紙對於該地產金之富、雖多所鼓吹、但因掘者過多、且不易得、又糧食不足、故頗有終日不能得一麵包以果腹者、可知掘金、亦非易事也、

◎蕪湖短簡

◎皖省各縣警佐巡官、歷來新舊交代、無不發生糾葛、而此次程炎勳於交卸之前、曾大放起身砲、以致新舊警官、發生爭執、現新任警務處長趙雲鵬、恐此項爭執、影響地方治安、且時屆冬防、是以通令各縣、凡未交代之警佐巡官、准暫勿卸職、

◎陳調元頃通令全省各縣、略謂凡非軍事機關之夫役、一概不准穿着軍服、以示區別、如有不遵、即以冒充軍人定罪、

◎總商會爲五省聯合出品、參加美國萬國賽會事、今(二十七)日特開會討論、公決由會分函皖南各縣商會、徵求物品、並擬乘此機會、在蕪開皖南物品展覽會、

◎安徽全省警務處長兼安慶警察廳長趙雲鵬、日前由省來蕪、晉謁王普、報告一切、旋又乘輪前往寧蚌、謁見孫(傳芳)陳(調元)、有所接洽、刻已畢事、今(二十七)日由寧乘輪返蕪、不日回省、

◎前督軍第七旅旅長胡翊儒、今(二十七)日乘輪來蕪、偕至皖南鎮守使署、謁見王普、有所商洽、

◎蚌埠短簡

◎陳調元在蚌組設安徽全省陸軍訓練處、已委聶榮發、崔慶鈞、范熙績、積極籌備、聞陳將自兼總監、委張筱江爲處長、

◎皖北各縣自去歲軍興後、匪禍日烈、陳調元爲便利剿匪起見、擬在皖北各縣添設電報局、擴充電報計劃、前已與電政監督范育才接洽就緒、由陳先墊洋十萬元、爲購辦電線電桿之用、明光新設電局、已於二十一日正式成立、實行發電、

◎新任安徽財政廳長劉同春、前日由津來蚌、謁見陳調元、接洽一切、聞日內將赴省就職、

◎皖軍第四旅旅長兼皖北鎮守使高世讀、前日由壽專輪來蚌、向陳調元報告亳縣辦理善後經過情形、外傳高辭職不確、

◎王普以此次亳縣被匪攻陷、雖由防軍抵禦不力、而該縣知事高培德、於匪衆圍攻時竟棄城而逃、實亦咎無可辭、除去電將高撤職外、併令淮泗道尹袁勵宸、將高押解赴省、聽候查辦、

◎蚌埠警察廳連日在本埠拿獲私設煙館人犯七八十名、均依警章懲罰、以儆效尤、

◎陳調元於二十六日午偕安徽警務處長趙雲鵬專車赴寧、謁孫傳芳、協商蘇皖淮河浚墾事宜、併報告在皖組設墾務局陸軍訓練處警備司令部情形、趙則由寧轉輪返省、

◎南京短簡

◎原駐鎮江之第六混成旅、昨有一營調至寧垣、分防各要隘、

◎中山墳墓、定於三月十日行奠基禮、各省區民黨、均將派代表來寧參與行禮、

◎省署牌示、南匯縣知事李景星調省、遺缺以王毓芳署理、贛榆縣知事余嘉謨撤任、遺缺以尹榮修署理、宿遷縣知事關興保因病辭職、遺缺以張金壽署理、

◎省署接交通部來咨、日本大阪、定於三月二十日至五月三十一日、開電氣大博覽會、徵請中國實業電氣家、將發明電氣物品送往陳列、並派員參觀、

◎下關郵政局二十七日考試揀信生、各生謂考試時有徇情舞弊之現相、幾釀風潮、改定星期五再行補考、

◎教育廳長胡庶華、昨日(二十七)返寧、

◎滬海道尹傅疆蘇州水警廳長沈葆義、均因公來寧、

◎南京濟生會及士紳紅萬字會所辦粥廠、就食者極爲擁擠、每日需米五六十石、

◎菸酒事務局、以蘇省行銷洋酒、應照章徵收稅捐、擬訂徵稅暫行章程六條、稽徵規則九條、罰金條例六條、已呈奉軍省兩署核准施行、定二月一日實行開徵、

◎省署據商民夏國楨等呈請撤銷佘雨東承租省立印刷廠包約、以保官產、當令實業廳將承租機件生財房屋等項、估定價值、詳細開具清單、送署派員會查、以便核辦、

◎碭山第一市總董黃靖甫、呈請將奉軍所遺子彈、留存地方警團應用、以資保衛、現由省署函請徐州防守司令酌奪辦理、

◎孫傳芳令催已撤銷之江蘇漁業事務局局長江壽祺、趕將已收稅款及各分局所繳之保證金、連同檔案、尅日移交財政廳接收、

◎杭州短簡

◎新市場花市路鼎新旅館、有旅客陳俠卿(直隸人)趙國華、(諸暨人)形迹可疑、即經憲兵警察、加以盤詰、歷三時尚無端倪、並有女子一口、亦一併拘入警署、

◎砲兵旅長張國威、昨率營長章維英、暨四連長李正剛、五連長何在容、並各種軍用品、由拱埠特開專車、取道滬寧赴徐、

◎十五年度預算、不敷約三百萬元、除由孫傳芳允減軍費一百二十萬元、尚少一百八十萬元、一方整頓固有捐稅、一方募第五次定期借款、

◎省教育會二十八日邀集各法團會議反對蘇俄出兵、省議員沈定一、報告游歷蘇俄情形、至爲詳盡、

◎省署委任沈灝爲管理印製捲菸特稅印花主任、即在總局內附設管理處、

◎杭垣刼案迭出、咸有戒心、有程秘書條陳、請就軍警組織游巡隊、在城廂內外分路游巡、

◎蕭山同鄉會、籌備已久、二十八日下午、在省教育會開成立會、由張孔修主席、選舉金潤泉爲會長、

手如柔荑，膚如凝脂，領如蝤蠐，齒如瓠犀，螓首蛾眉，巧笑倩兮，美目盼兮，才子佳人乎，欲得愛人時時眷慕者，必須具有上述之資格，方得動人憐愛，欲得上述美麗之資格，必須用雙妹老牌豔容霜及茉莉霜和各種化粧品，

雙妹老牌豔容霜

價目大號二角半

雙妹老牌化粧品，暢行中外卅餘年，各省各埠自設枝行，全國廣洋貨品，均有發售

廣生行有限公司啓

地方消息

蘇州

◎定期集議房租購買公債　吳縣發行地方公債一百萬元、田業及房債主方面之攤認數目、均早允洽、各商業之認購問題、總商會已迭次召集各業代表會議、積極進行、蘇州市公益所以各市民公社報告調查情形之期已屆、對於勸募房租一月購買債劵一案、遂定於三十日下午一時、邀集各公社社長、開會集商辦法、以便定期徵收

◎圖書館組織近況　蘇州圖書館地址、在蘇州公園內、係旅滬滑商奚萼銘捐資興建、規模宏大、內中一切設備、近均逐漸添置、日形完善、記者往晤該館編目股主任蔣君靖濤、導往各室遊覽、全部分上下兩層、下層東側、係編目室館長室等辦事人所居、西側係中文閱覽室一大間、中文儲藏室三大間、統計存書不下三萬餘冊、上層東側係博物室、內容尚未完備、兒童閱覽室、則專備各種兒童書籍、如童話教育書等、西側係西文閱覽室、西文儲藏室、雜誌室、閱報室、各一間、其餘爲物品消毒室、材料儲藏室等、據蔣君云、平日閱覽人數、平均在百人以上、中文部占百分之六十、兒童部占百分之三十五、雜誌閱報西文部、僅占百分之五、該館所備各報、有上海各種華文報、大陸報、朝日報等、各室用具、亦已完備、製造頗極堅固、僅木製桌椅書架等、全館已須一萬元以上、亦奚君獨力捐助云、

◎太湖匪首就擒解蘇　著名太湖匪首陳俊子、又名陳鬍子、又名陳占魁、迭在蘇浙各縣犯案纍纍、茲在太湖內被水警十一隊長、十四隊長、十五隊長、會同拘獲、於二十七日解蘇、並救出肉票二人、

◎劉靜珠上訴駁斥　常州磨鏡黨劉靜珠、引誘無錫瞿黃兩女子、經告發後、無錫縣署判處三年六個月徒刑、劉不服、上訴高等廳、經黃小妹供、劉磨鏡行爲、問官判決劉靜珠上訴駁斥、

◎泰讓橋動工重建　閶門外馬路泰讓橋、俗名大洋橋、年久失修、傾圮可危、交涉公署以是處洋商出入所經、亟催修理、工巡捐局已雇工議妥、用水門汀鋼條紅松木底架、計洋七千二百元、原有舊木石等料作價一千五百元、實應工價五千七百元、已於二十六日開工矣、

常州

◎附稅教育費成數　教育局董事會議決遵照省令、組織教育欵產經理處、業已成立、聞全縣教育經費、應占附稅七成半、昨由經濟董事趙頌中・張佩紳・與縣署接洽、請將縣教育費按照七五成發放、以重教育、

◎財廳借欵之電復　縣署昨日代電財政廳、略謂陰歷年底認借之欵、尚短一萬四千元、遵即竭力籌借、一俟集數、即行報解、不敢有誤認期、惟年外所認五萬元、因知省庫待用、而屬縣應收忙漕、早經指抵殆盡、無從籌措、不得已商請地方各團體、格外設法、乃以繭稅作抵、方能勉強認定、現在未蒙照准、則抵欵無着、欲借不得、舍此之外、又無他法可籌、爲難下情、當邀洞鑒、奉電前因、合亟據實陳明、伏祈廳長鑒核示遵云云、

◎冬漕帶徵仍執前議　縣議會昨日開臨時會、到議員二十八人、縣署派二科主任陳鑄九出席、議事日表爲縣知事咨交復議帶徵冬漕抵補預算案、討論結果、通過某議員動議、請會重本會議案、自應仍執前議、咨縣執行

南通

◎模範縣中販土營業　南通販賣煙土各情、已迭誌本報、今年到貨頗足、截至最近一星期止、聞共運到五批、獲利極厚、其販運機關、設在薛姓宅內、所有煙土、係海門陸姓及川港習姓販來、每批賣出後、均有開銷帳略、

◎定期查驗小輪　通邑大達內河小輪公司、奉鎮江關監督令、於陰歷年內、調齊達濟等輪十九艘、聽候派員查驗、聞查驗員係江順輪船孜正云、

◎規劃新體育場　南通縣教育局以公共體育場僻在城南浦子巷、特另就東公園附近、規畫新體育場、正在積極進行、

揚州

◎清鄉局職員錄　揚屬清鄉專局駐辦錢厚齋、業已將內部職員聘定、茲錄如下、（秘書）毛昌緒（即縣署機要科長）、（副官）王光黃、（課長員）第一課長鄭英、課員吳光明、第二課長夏誠樾、課員劉秉民・厲存璆、（軍法官）侯寶林、（會計）劉鑑、（書記）趙國鈞兼管卷汪錚兼收發江和松、（司書）張義全・戴傳印、（督察員）陳虹灶季賓、（查察員）蔣潤生、（差遣）任斌甫・季國興、許有忠・吳榮光、（辦事員）毛昌贊、

◎委任墾務調查　兩淮丁運使、近委師國楨充任淮南墾務局調查員、

◎新任緝私統領來揚　新任淮南緝私統領崔維琪、（前馮國璋督蘇任內之一等參謀）已由甯至鎮、換乘長途汽車于二十七日下午抵揚、時緝私馬步隊均往河干迎迓、

鎮江

◎特稅局長接事　丹中區特稅局新局長朱序儒、業於二十六日視事、昨致函旅部縣署及警廳查照、

◎六公司添開高郵班　鎮江、天泰・揚子・泰昌・戴生昌、等六小輪公司、茲爲便利旅客起見、特於日昨起添開鎮江至高郵長班、每日三次、船票收小洋六角、

◎清鄉專局定期成立　鎮屬清鄉專局駐辦嚴慶澄、昨由省垣來鎮、從事佈置、並委茅周臺爲總務科長、局所暫設龍亭會館、訂於二月一日成立、

◎西城之大火災　鎮江西城小盛家巷、（即荷花塘三陽巷）居民魏大喜子家、昨（二十七）晨遺火失愼、致延燒鄰舍六十五家、計草房一百零七間、今由錢業公會滕儒清・世界道德會王言如・大照電氣公司郭品翰・同濟救火會楊懿甫等、前往施賑、

嘉定

◎縣教育會開幹事員會　嘉定縣教育會、二十四日開幹事委員會、出席者十人、由副會長黃允之主席、議決案件、㈠籌備第三屆課業競進會案、議決、地點、公立第三小學、科目、分英文圖書二種、評判、請廖茂如俞龐三張道合徐迴川四君、担任英文評判、張慶石周禮格王作人三君、担任圖畫評判、人數、一級滿十八人者出三人、不滿十八人者出二人、㈡第五次學術競進會、應請何人演講案、議決、請童季通君講電學並實驗、劉海粟君講美術、㈠課業競進會科目中、應否加入課外讀物以資提倡案、議決、先組織讀物審查會、推定張靈爲潘志行余震吳周菊人張雲五楊希如潘志舉李愼修陳逸如九人爲審查員、以二月十七日爲審查日期、

常熟

◎中東路事件之抗議　常熟市民對日外交大會發出代電云、全國各公團各報館均鑒、頃致北京俄使館加拉亨先生一電、文曰、北京俄使館加拉亨先生足下、讀中外新聞紙、疊載貴國政府對中東路問題、採行強硬手段、並將赤塔上烏金等處軍隊、向西出動、開入敝國境內、含有非常舉動的意思、敝國人民聞之、實深駭怪、對於貴政府最近採取之行動、認爲侵犯敝國領土上的主權、破壞約章、特向貴使提出最嚴厲之抗議、希望貴使接受而明瞭敝國人民之意思、火速轉達貴國外交總長齊吉林先生、暨貴國政府、在最短時間內、發出最迅捷之命令、立將北滿一帶軍隊全數撤退、以重敝國民意而敦中俄睦誼、至於一切理由、業經敝國外交總長王正廷先生向貴使□述、不再贅敍、特此奉達、並祝貴使健康等語、特達、常熟市民對日外交大會叩宥、

杭州

◎關於盜案之電覆　孫傳芳對於浙省刦案迭出、曾致電夏省長、嚴加緝捕、昨省署已分別電復、爰錄如下、（其一）南京孫聯帥賜鑒、案准大咨、以據杭城莽橋大街龍西函陳、邇來省城盜匪肆行刼擄等情、請會同通飭軍警一體查緝等由、查此案前據省會警察廳呈報白廟前沈宅宛安坊孫宅、先後被匪糾刧、並據艮山門外住民報告匪徒投函嚇詐等情、業經迭令派探踏緝驍犯、限期務獲解究、並將城廂內外、防務嚴加整頓、嗣據該警廳續報、在滬緝獲正犯傅少英・徐慶元・徐萬樂李連弟・高陳氏等五名口、復經令速設法迎提歸案訊辦、一面嚴緝逸犯各案、茲准咨前由、除仍令該警廳遵照迭令、認眞辦理、並咨請浙江總司令、通飭省會各軍隊、一體協緝協防、以靖地方外、特此電復、夏超儉印、（其二）南京孫聯帥賜鑒、養電敬悉、查此案前據吳興縣知事暨菱湖商會代電、業經電令警備隊及水警上緊踹緝賊盜、限期務獲解究、並據水警廳呈報、已先後拿獲正盜黎老三、即黎三麻子、暨傅振卿等五名各在案、奉電前由、除分再電該管帶營警、尅日派隊會剿外、謹復、夏超宥印、

嘉興

◎強姦兩童女之駭聞　嘉興王江涇鎮開設縫補店之陶阿五、於本月初十日上午、強姦鄰居陶鑑春之六歲幼女陶生寶、張何氏之五歲幼女張美珍、均受重傷、經該女等家族報告該鎮警所、請將陶阿五拘辦、並將傷女舁送來禾、於十四日送請地方分庭驗辦、王檢察官對於此案、主張嚴辦、

◎陰曆歲暮商業狀況　時值陰曆歲暮、正商家營業重要之候、禾地因遭災歉之後、民間元氣大傷、各業均受影響、除醃臘南貨稍見優勢外、其餘均甚平平、店舖所放鄉帳、日來正上緊收理、已收者不過十成之二三、街帳須十日後開收、預料今年帳成、結果未必見佳、此地銀根、非常緊軋、雙毫缺乏、銅元漸少、蓋時當年關、金融方面、已露窘態矣、

◎四育社演劇續訊　嘉興四育社、擬自陰歷元旦起、在講演廳演劇半月、籌募經費、已經呈奉縣署核准、飭警保護在案、現悉該社已與新劇團接洽妥定、以券資二成、作該社經費、該社即以此費、於春間辦理四城平民夜校、英文夜校、通俗報社等事業、

嘉善

◎江浙水警會哨　嘉善青浦、壤地相接、兩方水警、於二十六日在青浦縣屬之金澤鎮會哨、浙方到者有第七隊長胡正斌、第八隊長張書閣、李宜節兵艦並巡船八艘、蘇方有第二隊長張思達暨金澤警所長張景宏等、

紹興

◎客民毀墓之拘禁　江北人田萬千、迭於楓涇鄉毀墓砍樹、茲經朱紳襄瓘告發、由楓涇警所拘送到縣、判處徒刑、以示懲儆、

◎大雲農民被盜　大雲區結字圩農民丁五八家、於前夜三更時、突來盜匪三十餘人、明火執仗、破門而入、刧去銀洋衣米等甚夥、縣署據報後、昨已通函水陸警團、一體協緝、

◎捲菸加價將實行　紹興縣議會於前年七月間、議決捲菸加價、充作小學教育基金、呈由省長及道尹核准備案、嗣因縣界關係、難以劃分、又經一部份議員提出修正案、主張舊府屬各縣一致進行、惟省道兩署備案、均係僅限紹縣試辦、若與各縣一致進行、必須重向官廳備案、轉輾遷延、迄今不能實行、此次縣議會開臨時會、復議此案、議決於陰歷正月起、仍由紹縣單獨試辦、並請參事會先定徵收方法、務與同府屬各縣劃清界限、

◎設立農村師範先聲　紹興縣教育局董事會、議決在本縣設立農村師範學校一所、開辦費二千元、常年經費四千元、由置產捐項下撥給、不足則呈請省欵補助、校址或在禹陵附近特建、並由教育局擬具預算、呈由縣署核准、提交縣議會核議、一俟議決、即行着手籌備、

◎捲米工人要求加薪解決　紹興各米行舖捲米工人、因要求加薪發醸罷工風潮、詳情已誌前報、茲悉此事自經米業董事王維賢・謝舜卿・與工人代表、及雙方律師、在米業公所一再開會磋商、折衷解決、工人新水決照原薪月加一成半、已經雙方同意、立約簽字矣、

湖州

◎縣議會議決平糶　縣議會以米價增漲、明春民食堪虞、議決開辦平糶、將積穀存欵項下提出六萬元、以作蝕耗之用、城內設立總局、再於南潯菱湖雙林三鎮、各設分局一所、由全縣各公團推舉局董、主持一切、其未設分局各區、得就近附入於各局辦理、年內先集鉅欵、向滬錫等處、採辦食米、此事最關緊要、故在縣分各局未組織成立以前、由縣參兩會及商會農會、各推代表一人、着手辦理、

◎菁山刦案近訊　菁山全鎮鉅刧案、詳情迭誌本報、茲聞駐菱湖水警第十二隊、破獲是案嫌疑犯七名、行將引渡吳興分庭究辦、同時駐湖水警長官、奉廳長訓令、限於一個月內、務將菁山新與港呂山各刧案、緝獲解究、逾期無獲、定將該管長官、一併撤任、以爲捕務廢弛者戒、

◎設立治螟事務所　本年螟蟲爲災、幾遍全縣、農民誘爲天災、不肯設法驅除、現經縣參事組織治螟事務所、另由各區自治委員設立分所、派員督促挖掘稻根、以除螟害、

九江

◎將有光華中學出現　九江聖約翰學生離校後、二十五日下午二時全體學生退學委員會召集會議、到學生家屬及該校華教職員陸配三等共計五十餘人、聞各家屬均以學業爲重、應速設法收容各生、使不失學、該校教職員已呈擬設光華中學、收納退學各生、均已稍有頭緒、校址及教職員業已議定、官廳方面亦經取得同意、只須補送呈文、當可照准、並有當道將爲之籌措開辦經費消息、現正積極進行、並將推代表赴滬、與上海光華大學接洽一切、開辦時間、當在明春正月、

氣管枝炎

喉頭發癢○頻頻咳嗽○咯痰不已○是名氣管枝炎(Bronchitis)○冬季寒冷○天氣乾燥○此症頗多○且最易傳染○一人患之○延於全家○極須注意○本藥房所發行「助肺呼吸香膠」對於各咳嗽○甚有靈效○患氣管枝炎者○服之尤有奇驗○請及時購服○爲治幼孩百日咳○老年痰塞劇咳○爲本品之特長

⊙助肺呼吸香膠　每瓶二元　打念元

上海五洲大藥房發行　各大藥房均有批售

五洲美容霜

▲滋肌嫩膚　▲美容妙品

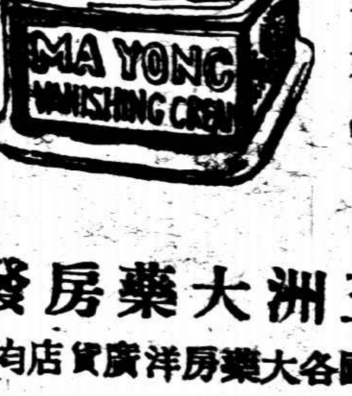

最大號六角半　中號二角
大號三角　小號一角

五洲大藥房發行

全國各大藥房洋廣貨店均有出售

新新公司　營業開始　價廉物美

上海匯豐銀行及虹口分行告白

本行額定股本洋五千萬元收足股本英金二千萬元股東負責額洋二千萬元公積金洋四百五十萬鎊洋二千四百五十萬元○總行設北京香港分行設在廈門暹邏巴塔維亞孟買克而克搭廣州煙台可倫坡大連福州海防亭保漢口哈爾濱伊羅伊羅意布軸化神戶可喇倫伯倫敦法國馬拉夾小呂宋長崎紐約檳榔仰光西貢荷金山上海新嘉坡沙喇倍約升其伯塔乃天津青島橫濱○各商存銀或流期或定期均請至本行面議○本行辦理一切銀行應辦事宜○本行匯票可匯至香港倫敦歐洲印度新金山美國中國日本等處各大通商碼頭

民國十二年四月一日

上海銀行公會會員

上海四明商業儲蓄銀行

本銀行開設以來歷有年所總行設在上海北京路並設分行匯甯波漢口等處其他各大埠均有委託代理機關專營匯兌押於商業往來各種存欵儲蓄存欵各項放欵以及貼現等一切銀行業務無不手續簡捷誠信優待其有特別存欵儘可隨時面議並備有**新式保管箱庫**專爲顧客租藏貴重物品印有詳章函索即奉如蒙惠顧無任歡迎　德律風號碼營業室中央（六三九八）經理室中央（六三九九）夜間休息室（中央六四〇〇）

珂羅版印

王奉常仿古山水冊

一冊一元八角

此冊林壑曠泉獨具匠心出筆有神非尋常塗抹可比平林漠漠崖草青青髣髴疑有流水之聲工不在似而工在意見之心目紛然傾繞奇致寸珠尺璧未足珍此得之良不易易本局用珂羅版精印成冊裝訂極佳置之案頭不啻身在畫山中也

有正書局發行

皮膚患瘡刺痛之慘苦切勿延待日久請速以**散補膏**敷治之如用別種腥酸膩滑之藥膏塗之往往致毛孔滯塞反爲無益有損若數以最有神效之草精**散補膏**藥性即能透達皮膚

凡患濕疹癩疥熱疹爛瘡膿瘡輪癬癰疽毒瘡頭皮痛等症此布珍草精之**散補膏**均能治愈之藥到病除洵稱奇品

▲各處藥房均有出售

中國總經理英商德康有限公司　上海四川路二十九號

C.3

商情一覽

⊙標金忽趨劇跌

昨日標金市面、忽趨劇跌、與前日之暴漲情形、適成相反、昨日跌價之原因、則市場盛傳日本內閣變動之說、致東滙有傾向跌小之勢、晨則大條近遠期均縮〇六二五、開盤金價二百九十八兩九錢、毛盤步小至八兩五六錢、先令開出縮二五、花旗小五角、東洋大一兩、金價因滙市之變動、回高至九兩一二錢、旋又見跌、步小至八兩左右、其時滙兌形狀極鬆、人心極端虛弱、續小至六兩六七錢、十一時先令改長二五、花旗大五角、東滙小一兩、結果掛牌均與前日無變動、金價即小至六兩左右、收盤爲二百九十五兩一錢、午後開盤五兩六錢、情形穩定、旋高出六兩、後小至五兩餘、盤旋甚久、晚刻復跌至四兩七八錢、收盤爲最低價計二百九十四兩四錢、較前日跌五兩二錢、赤金三百三十一兩一錢、登賬價格、元月份二百九十六兩、二三月份二百九十五兩、

⊙洋釐穩固

洋釐市面、稀有變化、昨日早午市均爲七錢一分八釐一毫二五、與昨日午市價同、銀拆早市四分、午市六分、其平淡已無足記云、

⊙國內滙市消息

▲京津漢銀滙未懸牌　▲洋滙臨淮蚌埠略跌

昨(星期四)津來電、申滙未開、漢來電未到、此間公砝行化洋例兌價均未懸牌、各埠洋滙除臨淮蚌埠、各跌一元、餘均照前日懸價、計京洋爲一千〇〇八元、津爲一千〇〇七元、漢爲一千〇〇一元、蚌埠爲一千〇〇五元、臨淮爲一千〇〇六元、蕪湖爲一千〇〇一元、九江爲一千〇〇三元、長沙爲一千〇〇二元、

⊙公債市面極清

昨(星期四)日債票市面、極爲清淡、全日各票成交僅三十二萬五千元、其中金融大票五千元、整六十萬元、七年長期四萬五千元、九六十三萬元、今日交割停市一天、情形分誌如後、

▲金融及七長　金融現票無交易、僅二月份期票開出五千、價爲九十八元〇五分、七年長期二月份七十六元二角、較前跌二角、

▲整理六釐　整六現票需要暢旺、漲勢平常、期貨因今日交割、市況亦屬冷淡、計現票價八十六元、較前漲一角五分、期貨二月份較形活潑、價自八十六元三角至一角五分、較前跌一角五分、三月份八十六元五角五分至五角、較前跌五分、

▲九六債票　九六交易極清、爲素所無、現票價自六十七元至六十六元九角、期貨六十六元九角至八角、較前跌四角五分、總之昨市債票交易之清淡、一因辦理一月份交割、一因歲底迫近、無復熱鬧之交易矣、

又訊、昨(廿八日)各債期現市況、續益清淡、計全日期貨、僅做開二十八萬元、內九六公債十三萬元、整理六釐十萬元、七長四萬五千元、金融祇計五千元、各債現貨市況、更爲蕭條、前後市僅開出數千元、各債市價、以各方人心頗趨閒散、故變遷亦益微細、但較之前日期貨、如整理各債及九六等均略跌二三角許、惟整六現貨納好半角、五六現貨、亦比上週漲起兩角、

⊙棉紗市況穩固

昨日(星期四)現紗去路極形閑散、惟期紗則略形上漲、蓋以一部買回之故、但就實際上推測市勢之上落、祇不過盤旋之狀態而已、暴漲暴跌往後或不多見矣、茲將期現貨市況、分別再誌於後、

▲期紗　紗布交易所十六支人鐘標準前市殊爲平和、午後開盤形勢轉挺、蓋以散空急於了結、人氣頗佳而略漲、結果較上日漲一錢至六錢、全日共成交四千六百包、茲將收盤市價抄錄於后、

月期	收盤	漲	月期	收盤	漲
二月期	一四九·三〇	漲·四〇	三月期	一五〇·三〇	漲·六〇
四月期	一五一·一〇	漲·四〇	五月期	一五一·三〇	漲·二〇
六月期	一五一·五〇	漲·一〇			

▲現紗　客幫办貨不足五百包、但市面尚形平定耳、昨日江西幫進二十支水月、十六支鴻禧、水月、汽球、文明、十二支電車、四十二支軍船等牌二百餘包、廣東幫進二十支金城、鴻禧、四十二支金城等牌二百餘包、內地幫進二十支雲鵬、豐年、十六支藍鳳、大發、人鐘、金貨、豐年、胭脂虎等牌一百餘包、寧波、牛莊、汕頭、福建、野鷄等幫進、二十支水月、十六支雙象、十支富貴、嘉禾、三十二支松鹿等牌七八十包、賣價較上日不相上下、三新廠開出、二十支金雙馬二十五包、價一百五十六兩七錢五分扣佣現貨、茲列市價如下、

牌號	價	牌號	價
四二支軍船	二五八·五〇	又　藍鳳	一五〇·七五
又　金城	二五〇·〇〇	又　雙象	一五一·〇〇
三二支松鹿	二〇四·〇〇　二月交貨	又　水月	一四九·〇〇
二十支永月	一六二·二五	又　水月	一五一·二五
又　水月	一六二·五〇	又　大發	一五〇·〇〇　二三月交貨
又　金城	一六三·〇〇	又　人鐘	一五〇·〇〇
又　鴻禧	一五九·〇〇	又　珠	一五一·五〇
又　雲鵬	一五八·〇〇	又　鴻禧	一四八·五〇
又　豐年	一五九·二五	又　金貨	一五六·〇〇
十二支電車	一三七·五〇	又　豐年	一四五·〇〇　二月交貨
十支富貴	一三一·五〇	又　文明	一四四·〇〇　二月交貨
又　嘉禾	一三一·五〇	又　胭脂虎	一四八·〇〇　二三月交貨
十六支鴻禧	一四九·二五		

⊙棉市微有漲落

昨(二十八日)紐約棉市、據來電稱、初以現貨商賣出而跌、但後以同業買進、及銀行街有力而漲、計各月期大起十一至五個磅音、現貨大十個磅音、利物浦棉市、三月期小·〇八辦士、五月期小·〇五辦士、十月期小·〇六辦士、現貨小·〇八辦士、孟買棉市、初隨美棉而跌、但後以空頭補進而漲、計平茄爾大二羅比、奧姆辣大六羅比、勃洛去大四羅比、本埠棉市、大勢仍少變化、人心益見散漫、蓋亦時間之所使然也、期棉紗布交易所通州標準、微有漲跌、但亦無關宏旨、前市似因空補、各月期略見上漲、計各大起五分至一錢、後市以傳述日本加藤首相逝世、賣氣稍盛、又回落五分至一錢、結果只四月期小一錢、五月期小五分、餘均不動、全日共成交一萬三千担、現棉市況、則依舊平平、一聽自然、到貨計通州花四百包、姚花四百七十五包、南市出數四萬斤、北市三萬斤、收價如舊、茲將現開各花市價、開列於左、

花名	進戶	包數·價	
陝西花	厚生紗廠進	一〇〇包價三二·二五	送廠
又	陝公茂進	一〇〇包價三三·〇〇	棧交
吳淞花	鴻裕紗廠進	六〇〇包價三四·〇〇	送廠
又	又進	一〇〇包價二九·七五	二月期送廠
平湖附	永昌進	一〇〇包價二九·九〇	棧交
通州花	張新和進	二〇〇包價二三·九〇	又
又	又進	一〇〇包價三二·〇〇	又
通州下沙	上康紗廠進	一〇〇包價三三·〇〇	送廠
吳淞花	統益紗廠進	一〇〇包價三四·七五	又
又	東棉洋行進	二〇〇包價三四·〇〇	又
火機花	橫濱帮進	三〇〇包價三〇·六〇	送打包廠
又　餘姚花	又進	二〇〇包價三〇·〇〇	又

橡皮

倫敦　二先令八辦士二五

新加坡　一元〇九分半

⊙股票市

仁記路十一號利安洋行報告

名稱	月	價
瑞鎔		六·五〇
法工部局一九二四年七釐公債		一〇〇·〇〇
電車(記名)		一五·八〇
業廣		一九·〇〇
英古爪哇		一三·五〇
又		一三·六〇
白吉		一·六〇
志摩		二·二五
又	(二月)	二·三〇
又		二·三五
又	(三月)	二·二〇
開大		三·二五
司泥王		三·九五
又		三·八五
又	(三月)	三·三五
西來那		四·〇〇
太那芮拉		一·三〇
橡皮		二·〇〇
又	(三月)	八·七〇
地勞		九·〇〇
又	(三月)	三·九五
又		四·〇〇

金融

◎國外滙票

一月二十八日(星期四)市

上海匯至倫敦上海規銀百兩計算：銀行電滙　三先令〇辦士二五；銀行期滙　三先令〇辦士三一二五

項目	價
四月銀行期貨	三先令〇辦士二五
上海銀行四月期貨	三先令一辦士
帶四月期電滙	三先令一辦士七五
定四月電滙	三先令一辦士
六月帶定	三先令一辦士二五
上海電滙至法國	一千九百二十七佛郎
上海電滙至法國	一千九百三十七佛郎五
四個月電滙至美國	七十一元二五
上海電滙至紐約	七十元
四個月期滙至美國	七十一元五
上海電滙至香港	七十五兩
上海電滙至印度	一百二十二羅比
上海電滙至爪哇	一百七十八盾
上海電滙至新加坡	一百四十一元
上海電滙至東京	一百六十二元二五

◎各國票價

錢莊做開外幣五點鐘前市價

名稱	買 / 賣
盧卜一千元新枚	買七兩
盧卜每千元老枚	賣六兩
盧卜每百元十枚	買九兩二錢五分
盧卜五元票每十元	賣二兩
盧卜五百元每萬元	買二兩
盧卜二百五十元每萬	買三兩七錢五分
馬克一元每萬	買三兩二錢五分
馬克一千每萬元	賣一元二分
馬克每萬元	買二元四角五分
馬克每十萬元	賣二元七角五分
法郎克每十元	買二元五分
新加坡票每元	買七角六分
香港鈔票每元	買一元
京東老頭票每元	賣一元〇八角
花旗票每元	買一元八角
英金票每磅	買九元

◎金市

昨(星期四)市見漲後跌，未開前日本內閣電報傳聞改組，較前跌五兩二錢，計二百九十四兩四錢。[illegible]

地名	名稱	價
天津	行化	一〇三五·〇〇
天津	洋例	一〇〇六·二五
中國銀行		[illegible]
奉天	錢元	一〇五一·〇〇
哈爾濱	東三省	一〇〇六·〇〇
廣州	銀元	一〇二一·〇〇
廈門	銀元	一〇二八·〇〇
福州	銀元	[illegible]

◎國內滙兌

名稱	買	名稱	買
英金四開每個	七角五分	荷蘭票每元	七角五分
美金四開每個	九元二角	英金票	九元〇七分
坎拿大票每元	一元四角八分	印度票每羅比	九元五角
菲律濱票每元	九角二分		

北京　公砝元　一〇二四·〇〇；天津　行化　一〇〇五·〇〇；天津　洋元　一〇〇七·〇〇；京奉　行化；山東　銀元　一〇〇七·〇〇

(各埠滙兌表：南京、南昌、九江、漢口、長沙、宜昌、常德、沙市、湖南、四川、重慶、成都、廣東、廈門、福州、汕頭、杭州、湖州、嘉興、紹興、寧波、蘇州、無錫、常州、鎮江、揚州、南通、蕪湖、安慶、大通、六安、蚌埠、臨淮 等處，價自一〇〇〇·〇〇至一〇六五·〇〇不等；細目 [illegible])

◎錢市

昨日銀市市情略較前日稍平，江南小洋……

名稱	早市	午市
洋釐	七錢一分八釐一二五	七錢一分八釐一二五
江南小洋	六錢二分	六錢二分
廣東小洋	六錢二分	六錢二分
銅元	二千四百七十文	二千四百七十文
衣牌	一千九百三十二文	
角子	[illegible]	
銀拆	四分	六分

◎蘇州錢市

名稱	價
規元	七錢一分八釐
龍洋	六錢七分
角子	一五元三錢
英洋	一百三兩三錢
銅元	一千二百

◎蘇州金市

上足赤每兩　四十元九角五分

食品

◎滬南米市

昨日滬南米市到貨，客路市平，每石價如左

米名	價
常熟新粳	十四元〇〇角
常熟變元	十三元六角
蘇同新粳	十三元二角
蘇同羊尖	十三元二角
青角洋尖	十二元六角
青角新粳	十二元五角
青角洋稻	十二元四角
青角蘆尖	十二元四角
泗涇洋稻	十二元八角
泗涇野稻	十二元二角
坎墩新粳	十二元八角
三豐機粳	十二元五角
棘塘洋稻	十二元九角
棘塘蘆尖	十一元八角
棘塘陰元	十二元九角
坎圩羊尖	十二元〇角
蘇同蘆尖	十二元二角

◎滬北米市

昨日滬北新河下各幫米，客路不旺，價亦未動，茲將開出之價列如下

米名	價
蘇同陰元	十二元八角
南港早稻	十二元一角
南港蘆尖	十二元九角
吳江新粳	十二元五角
黎里新粳	十二元六角
黎里蘆尖	十二元二角
黎里羊尖	十二元一角
周莊洋稻	十二元五角
周莊陰元	十二元〇角

◎油豆餅市

昨日滬南采辦堂油豆餅價如左

貨名	價
生油	四元七角
豆油	四元二角
生油	三元八角
皮油	三元五角
牛油	二元五角
豆餅	一元六角

◎華商證券交易所

上海華商證券交易所一月二十八日(星期四)

名稱	價
整理六釐現貨	八十六元
又 二月期	八十六元三角
又 三月期	八十六元五角
七年長期二月期	七十六元二角
金融二月期	九十八元〇五分
九六公債現貨	六十七元
又 二月期	六十六元九角

◎證券物品交易所市況

上海證券物品交易所一月二十八日(星期四)

標金(棉紗、棉花)各月期 前市、後市價 [illegible]

◎華商紗布交易所

上海華商紗布交易所一月二十八日 星期四

(各月期棉紗前後市價 [illegible])

◎麵粉交易所

上海麵粉交易所陰曆十二月十五日 星期四

(各月期麵粉開盤收盤二兩四錢至二兩四錢七分 [illegible])

◎大阪三品紗市

一月二十八號電報通信社電

(二月至七月份各月期開盤收盤價，日洋二六八·〇〇至二六一·九〇等 [illegible])

◎海外棉電

(紐約、利物浦、孟買各月期標準開盤收盤 [illegible])

◎大阪紗現市

(十六支、二十支、二十支各牌 二七〇·〇〇 至 二八九·〇〇 [illegible])

◎雜糧

北市雜糧公會做開各貨市價

(大豆、小豆、黃豆、麥、米、生仁、黑豆、紅豆、青豆、白豆、小麥、芝麻等，價自三兩一錢至七兩四錢不等 [illegible])

◎大連油豆餅電

二十八號下午三點二十五分到滬

(豆油、豆餅、大豆各月期現貨 [illegible])

◎利物浦棉市

(三月期、五月期、十月期、米特林現貨 [illegible])

◎孟買棉花市

(平茄爾、奧姆辣、勃洛去 各月期 [illegible])

◎紐約棉花市

(三月、五月、七月、十月、十二月期 米特林現貨 [illegible])

◎大阪砂糖市場

(二月至六月期前市開盤、後市收盤 [illegible])

◎大阪堂島期米市

(遠期、中期、當期 前市開盤、後市收盤 [illegible])

◎大阪綿紗布現貨市

▲棉紗　十六支、二十支 [illegible]

▲棉布　[illegible]

⊙大阪紗市概況　[illegible]

⊙大阪布市觀望　棉布市況既隨紗市亦無變化

◎橫濱生絲市場

(一月至五月期前市開盤、後市收盤 [illegible])

▲生絲市況　現貨稀有交易，因滙價關係，非常呆滯

海外經濟電報

一月二十八日彙集海外經濟快電

◎神戶穀肥市場

(大豆、豆粕、小麥、豆油各月期 [illegible])

⊙神戶滙市因加藤首相逝世而疲，昨日及今日上午滙市…[illegible]

船期

▲進口輪船報告　一月念八號(十五日)禮拜四進口

船名	由	公司
新江天	由寧波	招商
甬興	由寧波	寧紹
廣東	由香港	怡和
山東	由煙台	太古
漢陽	由漢口	太古
公和	由長江	怡和

▲出口輪船報告　一月念九號(十六日)禮拜五出口

船名	往	公司
安慶	往長江	太古
山東	往香港	太古
順天	往天津	太古
北京	往寧波	太古
大通	往煙台大連	大連
永州	往汕頭	太古
三北	往溫州	三北
新北京	往寧波	太古
新寧紹	往寧波	寧紹
江永	往長江	招商
六江	往青島	[illegible]
廣利	往汕頭	太古
直隸	往天津	太古
公平	往廣東	怡和
吳淞	往溫州	招商
北京	往大連	大連
大華	往溫州	大華
新江天	往寧波	招商
南興	往寧波	寧紹
舟山	往定海	定海
鳳祥	往天津	怡和
聯和	往長江	怡和
早生	往長江	怡和

一月卅一號(十八日)禮拜日出口：新豐 往天津 招商；江華 往長江 招商

二月一號(十九日)出口：平陽 往長江 太古；武昌 往長江 太古

▲外洋輪船報告

國別·班	船名	開往	日期	公司
溫哥武班	俄國皇后		二月八日	昌興
舊金山班	克利夫倫		二月五日	大來
	亞洲		二月十八日	大來
	林肯		二月十八日	大來
西雅圖班	惠特		二月二日	大來
	林肯		二月四日	大來
香港小呂宋班	約克遜號		二月十一日	提督
	批克士		二月十五日	提督
	塔夫脫		二月十三日	提督
	亞洲皇后		二月十日	提督
法國郵船班	方丁白洛		二月四日	法郵
	達而達尼		二月念一日	法郵
	高那諾		二月八日	法郵
意國郵船班	金達			意郵
	愛司泰立		二月念五日	意郵
	維尼西亞		二月十二日	意郵
德國班	嘉多夫		二月十九日	天美
	海尼		二月念二日	天美
世界班	亞丹士		二月九日	大來
紐約班	茄菲爾		二月十二日	大來
英國班	雪佛		二月十七日	太古
	孟買			藍煙囱
孟買班	拉薩		二月二十六日	大英
	麥丹		二月十六日	大英
三角洲班			二月三十一日	大英
丹麥班	麼拉耶		二月十八日	寶隆
	基那號		二月十日	寶隆

滬杭鐵路上行時刻表；滬杭鐵路下行時刻表；滬寧路上行車時刻表；滬寧路下行車時刻表；淞滬鐵路；[illegible]

本埠新聞

⊙津浦車不日可通濟南

津浦路局昨有電至滬寗杭甬兩路局云、本路郵務車刻仍只行駛浦口徐州之間、惟區間車日內即可由浦口直達濟南、望知照貴路各站查照、該路接電後、已電知各站矣、

⊙工部局要人昨日檢閱巡捕

二十八日文匯報云、上海工部局巡捕房、於今日午刻、在跑馬場舉行周年校閱、巡捕到場者、約佔全額三分之二、計有二千人之多、於十二時十五分、齊集場中、校閱官爲工部局總董費信惇氏、新總巡巴理特大尉、校閱畢、並由費氏以獎牌四隻、獎給下級巡捕中之勤於厥職者、另以獎牌二十九面、贈給服務最久之巡捕及警官云、

⊙日僑對加籐逝世之哀悼

二十八日大晚報云、截至今晨止、上海日僑方面、所接到關於加籐首相病况之電訊、均謂其病勢已有進步、醫生謂其頗有復元之望、詎料今日午刻、復接電訊、謂加籐已於今晨逝世、日僑聞其噩耗、均頗震悼、今日午後、駐滬日總領署及其他各國之領署、均懸半旗、各日本商行商店及長江之日軍艦、均舉行靜默禮云、

⊙日商務官公佈現行關稅新章

▲計有五條

駐滬日本商務官昨接該國政府電令公布該國新近修正之現行關稅定率法及附屬稅法等、計從價稅改爲從量稅等五條、昨已傳知中外各商業機關查照、全文與該國公布者同、

⊙洋貨業反對洋貨補徵稅

向辦煤油稅之丁乃澄、呈請財廳長創辦洋貨補徵稅局、已誌前報、茲悉各業商大起反對、以貨物稅本屬釐金之變相、沿途查驗、稽時紛擾、今復設補徵局、使船隻沿途受重疊機關之查驗、不免層層敲剝、處處留難、近讀孫傳芳宣言、謂行政之要、莫貴於率由舊章、保民之方、莫先於各安生業、聞已聯各要求南北兩商會籌議力爭云、

大事與要人

⊙昨日之省法會議籌備員大會

▲議決改設江蘇省憲法會議組織法籌備會……推定起草委員二十二人

江蘇省自治法會議組織法籌備會、於昨日(二十八日)下午一時在南市凝和路也是園內開籌備員大會、計到九十三團體、代表共一百另五人、公推孔憲功主席、由李味青報告經過情形畢、(詞長從略)次討論省法之名稱、大多數贊成用省憲名義、嗣公推由縣議會起草各法團審查、嵇義青主張由到會各團體公同選舉起草委員、討論甚久、辯論頗烈、張一鵬提議休息五分鐘、全體贊成、即攝影、旋又振鈴繼續入席、討論推舉組織法起草員、公決先將名稱議決、當定名爲江蘇省憲法會議組織法起草委員會、全體起立通過、遂公決由到會各團體公共選出張一鵬·費廷璜·李味青·姚文枏·孟森·楊蔭杭·狄湎健·荊葆宸·陳傳德·蔡倪培·孔憲功·陶保晉·方家珍·張君勱·劉伯昌·王浩如·杜林鶯·汪慶餘·郝昭宸·左仍第·胡震·王鴻藻等二十二人爲起草員、次提議進行方法、議決設立江蘇省憲法會議組織法起草委員會、日期假定三十日、會期假定半月、其地點及開會日期、由籌備會酌定通知、並發表通電云、

各報館轉江蘇各法團暨全省公民鈞鑒、我蘇喪亂之餘、應定根本大計、本日全省各法團在上海開會、公決將江蘇省自治法會議組織法籌備會、改設江蘇省憲會議組織法籌備會、公推李味青·張一鵬·孟森·陳傳德·費廷璜·姚文枏·楊蔭杭·狄湎健·荊葆宸·陶保晉·蔡倪培·張嘉森·王浩如·王鴻藻·汪慶餘·杜廷鶯·左仍第·胡震·方家珍·郝昭宸·劉伯昌·孔憲功等二十二人爲省憲會議組織法起草委員、事關全省福利、特電奉聞、主席句容縣議會代表孔憲功、常駐籌備員上海縣議會代表李味青、蘇州總商會代表上海律師公會代表張一鵬·銅山縣教育會代表楊承烈、武進縣農會代表承樹聲等九十三團體公叩儉、

⊙鄒魯等招待新聞界

▲爲國民黨內部問題

東南通信社云、國民黨西山會議之執行委員會鄒魯謝持居正等、昨日下午二時在大東旅社招待新聞界與學術界、賓主到二十餘人、居正主席、說明招待宗旨、略謂國民黨西山開會後、內部問題、外界尙多不甚了解、今特趁此機會與諸君一敍、現特請鄒海濱述明西山會議之經過、次鄒魯述該會以實行三民主義爲今後之工作、次謝持報告謂外間調和之空氣甚盛、同人則認定兩派無混一可能、難成事實、末由醒獅週報青年社等代表致答詞而散、

⊙肉業對借警餉尙事顧慮

▲警廳又派員赴省領款

淞滬警察廳所屬官警十二十一兩月欠餉、業經嚴春陽函請商會轉向肉業暫借八萬餘元、先行墊欵、俟省欵發下、再行歸償、嗣因肉業祇允報効四萬元、且須要求將牲口捐之議撤銷、永不再徵、而嚴以報効名義、不敢擅受、復函總商會、請向肉業婉商、仍照借墊辦法、由廳出具印據、以資保障、各節迭誌本報、茲聞敦仁公所等自准總商會函請變通後、業經牛猪羊三團體代表開會集議、以警廳對於報効一層、堅拒不受、議徵之牲口捐、日後自必復起爭議、總商會旣允將來牲口捐如再發生、定當負責力爭、今警廳以年關在即、需餉急如星火、祇得將所允之四萬元、由同業擬借足額、繳由總商會、轉繳警廳、取回印據收執、以待歸償、現正由該代表等分向各該同業徵求意見、一俟衆意僉同、即當照辦、觀此則淞滬所屬官警兩月欠餉、本月底可望先發一月、至一月份警餉、警廳已派總務科長王奎元、於昨晨由滬乘七點鐘滬寗早車赴寗、向省庫請領、以備月終併行發放云、

國聞通信社云、昨日肉業香雪堂、猪業敦仁公所等接閱三商會爲牲口捐貼補警餉、函促開通辦理後、以事屬爲難、備函委託代表楊維友黃葉新黃恂華張振遠等、向總商會面陳一切、當經虞會長竭力疏解、並請將來牲口捐如再發生、負責抗免、請該業勿再猶豫、將認借全數從速措交商會、以憑轉解警廳、一面由三商會再函勸導、該代表以虞會長旣允完全負責、擬提出主要各點、請三商會應允後、即將該欵設法措繳、茲錄三商會致該業等函云、逕復者、本月二十八日接展復函、以警廳拒絕報効警餉之議、且許借墊後負責歸還、但按照成數一層、無論如何精細、鈎稽斷難平允、實無善策以處之等因、查尊函用意、無非以按照前議、按隻抽收、則不數月總可如期集欵、茲則辦法未定、分攤無從着手、執借又無人承受、爭點在此、困難亦在此、敝會爲警餉關係地方治安、以及貴同業急公好義之盛意起見、對於尊函所指困難之點、總可盡力設法、負責辦理、惟祈貴同業顧全大局、按照日前在會約定原議、將墊借警餉四萬元、即措交過會、以憑轉解而資結束、曷勝感幸、此致敦仁公所、肉業誠仁堂香雪堂永義堂、上海總商會、上海縣商會閘北商會同啟、

⊙反對湖田之重提

▲太湖聯治會電

太湖湖田局在東太湖闢田放墾、蘇浙各團體俱以妨礙水利、屢經呈文反對、浙江省署曾咨蘇省局當、請予撤消、太湖流域聯合自治會迭接會員建議、昨由該會理事長沈澤春電南京孫傳芳、文曰、(銜略)太湖放墾、爭議經年、浙省當局、力予制止、蘇省當局、維護多方、良由太湖分東西二區、中以洞庭山爲界、而東太湖面積、約及西太湖之半、乃自天目水源下及七十二漊港、衆流匯歸、皆在東太湖、而經大埔瓜涇鮎魚三口、分道入海、即西太湖之水、亦多經東太湖爲入海之途、下遊水道祇此三口、上游百川、水量至巨、中間容蓄、非有深廣之區、難免泛濫之虞、此水櫃之名所由起也、前以東太湖沿洞庭一帶、蘆葦漲灘、綿延數十里、水櫃容量、遠遜疇昔、以致浙西各屬、未及三日之雨、即成水潦之穴、濬湖之議、即基於此、詎知湖局成立、時歷多年、費竭巨萬、全湖測量、迄未蔵事、水平高下、亦無準繩、貿然闢田、藉口增產、明知主其事者、以爲太湖界蘇浙兩省、淤漲淺灘、皆屬蘇境、蘇得因勢利導而爲獨享之權利、亦思太湖旣爲蘇浙兩省共同區域、應以兩省共同利害爲前提、不應以省界劃分之線、即作爲省自爲謀之根據、即如洞庭沿岸淤淺之處、亟當開濬、藉廣容量、乃反放墾、以收縮太湖範圍、況從前漲灘水漲之時、灘上尙能容水、猶以成災之易、欲爲濬湖之謀、茲一築圍、容量更弱、將來浙西各屬、倘遇霖雨、泛濫橫流、何堪設想、蘇省地處下游、且爲水櫃過境之處、水櫃雍滯、無甚關係、在浙則有害無利、在蘇則有利無害、此蘇贊成而浙反對者也、今蘇浙一家、唇齒同謀、斷不容有畛域之見、而予利害之偏、夫以太湖之大、放墾以增生產、收費以裕庫儲、處置得宜、未始非計、然必統籌全局、無礙水流、能以此應濬之區、而轉爲放墾之域、不僅倒果爲因、亦復以鄰爲壑、竊期期以爲不可、蓋蘇之數人爲數有限、浙之災害、爲患無窮、同是兄弟之邦、宜泯越秦之視、用特籲懇鈞座俯念同仁之旨、爲統一之圖、迅將現在湖田計畫、令飭撤銷、一面責成蘇浙兩省水利機關、邀集素有經驗之士紳、共同協議、詳確測量、應濬之區應墾之區、協商規定、切實進行、害祛而利即興、浙裕而蘇亦裨益、迫切陳辭、幸希察納、(下略)

⊙南北捲煙業代表聯席會議

▲定明日開全體大會……表決對付實貼憑證問題

▲致捲菸特稅局函……請仍照認稅辦法辦理菸稅

上海南北捲煙業總聯合會、昨日下午二時在勞合路會所開南北市捲煙業全體代表聯席會議、到一百五十餘人、陳良玉主席、報告稅局決定下月份起實貼印花、本會爲各煙業公會所組織、日來迭接各公會函催、故今日召集各公會代表會議、討論辦法、次沈維挺報告特稅局主張實貼捲煙之內容、及各同業態度、次經衆議決辦法如下、(一)由本聯合會致函特稅局、請照舊認稅、(二)定於陰歷本月十七日下午一時、假寗波同鄉會開全體大會、(三)所有一切費用、由各煙業公會代表自由担任、(四)實貼特稅、是否全體停售捲煙、須待全體大會表決、以示一致、(五)通告全省各捲煙業一致進行、(六)推定大會籌備委員、佈置一切會場事宜、議畢至五時散會、致特稅局函、推陳良玉當場起草如下、

敬啟者、敝會捲菸同業、自特稅發生以迄於今、糾紛三載、損失不可勝計、其間請求訴訟經過之手續、及勒索停業之痛苦、正當之菸業、幾同刑事之罪犯、商民何辜、忍而爲此、窮其究竟、初由當局不明上海特殊眞相、繼由局長之謀差獻策、後由包商之希圖厚利、故無論菸商如何呼籲、如何請求、只知實貼較認稅爲有利益、結果在省處收稅無幾、煙商受害無窮、惟有稽徵員等得一發財好機會、照此情形、上不利於稅、下不便於商、即爲實貼祇求中飽、亦無不可、茲者、敝會以貴處行將實貼、同業咸相驚惶、有不能不將今昔特稅經過情由、敬爲貴局歷歷證明之、當張仲芬任局長時、其初以上海爲繁盛區域、菸商營業必較他處爲發達、如果實貼、稅欵旣無遺漏、稅收亦有起色、不知華租毗連、有稅無稅、相形見絀、營業因受影響、稅收亦大生障礙、不得已照認稅辦法、始相安無事、嗣吳伯寅繼任局長、非不力求整頓、然因租界關係、仍照認稅辦法、准由敝會南北同業公同認稅、然當時南市閘北共計稅額祇收四千五百餘元、在敝商方面、誠恐業外承包、遂認加南北兩處一千餘元、合計前稅洋六千元、訂定六個月爲認稅期間、可謂雙方並顧矣、詎認稅甫經兩月、忽換局長張際昌、並戚銘三副局長、洪德勝爲會辦、據稱上寶區實徵每月一萬元、非實貼不可、並欲推翻認稅原案、以冀達到目的、豈知紛擾數月、亦無妥善辦法、卒至虧累甚鉅、仍由各店自行認稅、不知實貼徒見擾害商民、已有明證、並無實效可言、特稅當局亦何苦而爲此、若論同業認稅、並無減少、一經實貼、非特不能增加稅額、反助稽徵員之擾累、其如商民何、其如稅收何、況年關在邇、每家實貼、擾累不已、勢必相率停業、菸商何以堪此、敝會以事關同業生計、不得不急切具函、據實直陳、務請貴局俯念商艱、仍照認稅辦法、以免紛擾而安商業、不勝迫切待命之至、

⊙商總會反對新公債

▲致京政府電

上海各路商界聯合會、昨電京執政府云、北京段執政財政部鈞鑒、報載政府又發行二千萬新公債、以保管權授諸客卿、喪權辱國、厲人肥己、徒增國民之擔負、益引起國內之戰爭、往者損失八千餘萬之金法郎案、前車之覆、猶明明可以鑑也、政府權衡輕重、爲國司命、豈竟昧昧若此、抑別有不可告人在耶、本會同爲國民、驚聞之餘、痛切剝膚、謹電鈞座、請即打消新公債、不增高客卿權限、以挽國權、而舒民意、迫切電呈、不勝待命之至、上海各路商界總聯合會叩咸、

⊙捲菸稅局邀集煙商疏通實貼

上寶區捲菸營業特稅徵收局、限期責令該局於二月一日起、南市閘北一律實貼印證、業由該局長印刷通告、分送各菸商遵照辦理、茲悉該局長、並於昨日邀集南北市捲菸商領袖、假北市某旅社、磋商實貼印證辦法、並請疏通各菸商遵章實貼云、

⊙納稅會以後經費有望

上海公共租界納稅華人會經費每年由省國庫項下撥助一萬二千元、積欠兩年、故該會特推理事張心撫晉省面催、張君現已返滬、據云財廳長對於前欠、因省欵奇絀、未便籌償、但以後每月一千元可以設法、一俟請示省長即行照發、茲該會定明日召集全體理事開會、請張君報告經過詳情、並預備領支云、

⊙拒毒會最近接到報告

▲煙氛瀰漫之南通

國聞通信社云、中華國民拒毒會消息兩則、併誌如下、

江蘇南通之實業及教育、夙負盛名、與山西省並稱、爲模範之區、不料年來該縣煙禁廢弛、煙氛瀰漫、煙舖林立、煙民充斥、血氣未定之青年、不幸墮入黑籍者、指不勝屈、近且由大有力者保護、擴充營業、規模愈大、勢將蔓延江蘇全省、探得販運機關、設於南通城南某劇場南首、由薛某主持一切、每次運到煙土、計有三四百箱、均在洋面交割、該會現正從事調查、將以內幕實況、陸續公布

▲甘肅毒況之調查　甘肅郭天俊近以調查甘省宗教及社會教育情形來滬、於日昨赴中華國民拒毒會訪問一切、並報告該省雅片流毒情形、該會擬請其出席禁種委員會加入討論、據郭君云、甘肅省分爲七道區、每區均有軍人議種煙苗、而以陸洪濤主持之、每年可收煙稅百餘萬元、遇有舉發電報及信件、則設法扣留之、聞陸退職時、挾去銀洋二百餘萬、均由種煙所得、又該省有五個鎮守使、均爲馬姓、同爲回籍、勢力過人、而性皆不馴、未可理喻、故無法請禁雅片、西寗境內經當道之查禁、似無煙禍、其實因該處居住之蒙番人、類皆富庶、軍餉有着、故可不必種煙、前中央曾派大員[illegible]查煙、中途受賄而未往甘境、遂使煙禍益形猖獗、前年北京大學甘肅學生曾發刊專報、反對該省當局種煙、終被內部解散、因甘肅實況、外人均不之知、今幸馮部劉郁芬薛篤弼入甘、首即嚴令禁煙、限三年內禁絕云云、聞該會將委託郭君返省時提倡組織分會、便與官廳協力查禁、

⊙孫傳芳再召軍事會議

▲整理江北防務

東南通信社云、據本埠軍界消息、孫傳芳因蘇軍馬玉仁部、已經繳械護防、江北一帶防務亟須整理、特定於今日召集軍事會議、皖軍總司令陳調元、浙軍第四師師長謝鴻勳、蘇軍鄭俊彥、白寶山代表、均已蒞寗與會、

⊙馬玉仁有來滬說

▲散兵運甯遣回

遠東通訊社云、淮揚護軍使馬玉仁辭職後、即携眷屬等離開清江浦、到滬暫住、今除其眷屬等十餘人業於前日到滬外、馬氏本人同帶屬員數人、亦將到滬、但據某方消息、馬等應吳佩孚之召、或逕赴漢口、對於孫傳芳之高等顧問一職、未必應聘、

蘇軍第三師師長馬玉仁、近因某種關係、突然辭職、業誌各報、茲聞馬氏於昨日由揚搭輪來滬、行蹤甚秘、故住處未明、(中華通信社)

馬玉仁部下自在淮揚一帶、被第十師鄭俊彥暨第七旅楊震東會同繳械後、業已分別給資遣散、茲悉該師內有徐海一帶兵士一千二百名、昨(二十八)已由揚到鎮、當由丹徒縣知事電致滬寗路局請備專車一列、計需蓬車三十輛、於晚間將該項散兵裝載赴寗、遣回原籍、聞路局已遵照辦理、

⊙世界報業二次大會將在歐舉行

據美國Editor & Publisher雜誌云、世界報業大會、前歲在檀香山舉行、茲聞第二次[illegible]會將在歐洲舉行、大會會長威廉姆氏、即美國密[illegible]大學報學院院長、已發表各委員姓氏、中國計派委員二人、一爲汪英賓君、任新聞交通股委員、一爲董[illegible]光君、任各國交換新聞記者股委員、

⊙教育局議決迎春禮節

上海縣公署奉省令舉行迎春、縣署以舊卷遺失、無從着手、特委第三科科長錢紳齋、縣教育局長李頌唐會商辦法、當由錢李二君、邀集縣教育正副會長姚子讓·朱伯華、款産處總副董秦硯畦·沈步瀛·縣農會長沈檝叔·邑紳莫子經·曹幹臣·賈叔香·曹繩亭等、於昨日下午四時、在教育局會商辦法、擬定(地點)迎春高昌廟、(服色)大禮服(或甲乙兩種常禮服)、(禮節)兩鞠躬、(設備)芒神·土牛·香燭·酒菓、(酒三爵、菓四碟)綵仗等、並參照前清迎春典禮、擬就儀節、報告縣公署察核、其儀節如下、迎春日縣官及縣署所長各官、禮服迎春於東郊、陳芒神、土牛、設香燭·酒果、司儀員贊排班、贊鞠躬、各官行二鞠躬禮、贊奠爵、領班官奠酒三爵、贊鞠躬、各官鞠躬如前、禮畢芒神·土牛·香亭·鼓樂前導、各官服後隨、同署陳於堂前、各官執綵仗環立土牛兩旁、贊擊鼓、樂工擂鼓、贊鞭春、各官環擊土牛、三禮成、退、春酒、儀仗、淞滬警察馬隊、淞滬警察軍樂、彩旗、春亭·芒神亭·土牛、縣警察馬隊·警察步隊、縣農會會長輿、縣教育局長輿、縣警察所長輿、習藝所軍樂軍隊、保衛隊、對馬四、鼓樂頂馬一、縣知事輿、跟馬二、路由、出迎春高昌廟、至大南門朝東、沿中華路過小南門、往北進東喬家浜、至永興橋、朝北走道前街、過警察廳署、沿中華路進大東門、過太平街、直出西門、向北進方浜路、過廟前街、出小東門、沿民國路朝北朝西、進尙文門、過凝河路蓬萊路回署、

⊙各方人物來往

▲遲雲鵬由津來滬　中國新聞社云、吳佩孚代表遲雲鵬、啣某項要務、赴津與國民軍方面接洽、茲遲氏業由海道來滬、聞日內即轉赴漢口、

▲熊炳琦昨日來滬　中國新聞社云、茲據路局消息、熊炳琦氏、於昨日午車來滬、與某方接洽時局問題、聞同來者、有孫傳芳代表莫永貞氏、

▲孫岳代表昨抵滬　上海新聞社云、直督孫岳、因時局問題、須與南方各要人接洽、特派諮議梁智來滬、梁氏昨日由津乘涼州輪抵埠、將遍訪章太炎唐少川諸氏、交換意見後、尙須往寗漢一帶接洽、

▲張孝若今日來滬　聯軍總司令部高等顧問張孝若、日前啣吳佩孚之命、由漢至寗、接洽某項要公、業經事畢、將於今日(二十九日)由寗乘坐花車附掛特別快車來滬、吊唁徐樹錚專使、並與某方有所接洽、

⊙日總領事回滬

▲着手改組領署

駐滬日本總領事擴充權限等情、曾誌昨報、茲悉駐滬總領事矢田七太郎、在東京業已公畢、呈准外務省、定二月十五日來滬回任、並改組一切、

⊙嚴春陽籌辦平糶

中國新聞社云、淞滬警察廳長嚴春陽、以年關在邇、存米無多、米價日見騰貴、本埠各廠工人約四十餘萬、民食問題、頗爲恐慌、特邀請總商會長虞洽卿籌商救濟辦法、擬籌募鉅欵、提辦平糶、並捐廉俸一月、以資提注、虞會長亦願極力設法、業定於三十日(即星期六)由虞會長在住宅召集南北兩商會暨南北市公所籌商、擬先籌募二十萬元、急速趕辦糧食、於年內運滬、廉價出售、以資救濟云、

⊙司徒錫已到差

司徒錫自奉委爲滬寗杭兩路副局長後、以該路素無副局長一席、及外人方面關係、曾往返甯滬、迭向孫傳芳及沈成栻一再洽商、故迄未就職、茲悉沈以滬寗方面西人關係種種不便、特商准孫傳芳任司徒爲滬杭路幇辦局長、在老靶子路管理局辦公、司徒君業已於昨日(二十八)到差視事、

⊙葉恭綽偕伴赴日暉港即回

▲細察車站新築運貨碼頭

前交通總長葉恭綽、偕同前交通部路政司長黃贊熙、暨滬寗滬杭甬鐵路局長沈成栻、滬杭甬車務副總管楊先芬、新華儲蓄銀行行長黃明道、於昨日(廿八)下午三時、由北站乘坐火車至南站下車、當由駐南站警務處段長王長慶在站迎送照料、並由車務副總管楊先芬知照南站站長備挂大班車一輛、爲葉恭綽等乘坐、即於下午三時卅五分專車開往日暉港車站、視察該站新築之運貨碼頭一週、遂乘原專車於下午四時十五分返南站、葉恭綽偕沈成栻同乘汽車至私宅、其前路政司長黃贊熙及車務副總管楊先芬、新華儲蓄銀行行長黃明道、則復乘汽車至半淞園遊玩、至下午五時半始各散歸、并聞葉恭綽純已脫離政治關係、宜欲經營某項實業、

⊙覓橋飛機昨日預備運滬

浙江總司令軍務處、於前日(二十六)電令滬杭鐵路調撥平車七輛、邊車十二輛、廂車五輛、三等客車二輛、頭二等客車各一輛、共挂二十八輛、送往覓橋站備用等情、已誌本報、昨悉所撥之車輛、係爲浙江航空隊需用、預備裝載飛機五架來滬至徐家滙西虹橋飛機場儲放、已於昨日下午一時四十分、由覓橋站開出空專車一列、計挂頭二等客車各一輛、三等客車一輛、廂車一輛、駛往杭州城站、載運飛機隊軍官隊員及辦事人員並行李等、定於昨夜八時由杭開回覓橋站、再裝飛機、一同來滬、大致今日可到、

⊙六商聯會質問商總會

▲爲西北墾務公司事

海寗路漢壁禮路西華德路虹口六路滬北五區四川路等、十六路商界聯合會、昨日爲反對西北墾務公司事、共同發起宣言、並向各路商界總聯合會提出質問云、敬啟者、商界總聯合會創立以來、業經八載、爲完全商界所組織、所抱宗旨、爲維護商界之安寧、企圖商業之發展、無論何人、不得利用吾商界聯合會名義、涉及範圍以外之事、茲已見西北墾務公司章程內緣起所云、該公司俞國珍受商界聯合會之託、前往調查一節、不勝詫異、查今夏商界聯合會、派俞國珍北上、係爲五卅慘案問題、議案具在、斷難紊混、試問何處有委託俞國珍往西北調查農墾之事實、且該緣起內、又未註明何路何會、已足證明其藉會招搖、任會董之職、違會章而行、雖農墾爲立國大本、凡在國民、均有提倡之責、而俞國珍受商界聯合會同志之託、以經營農墾則可、用商界聯合會之名、而經營農墾則不可、俞某此次接洽西北農墾、組織西北墾務公司、查西北邊鄰俄邦、赤風瀰漫、潔身之士、相戒裹足、吾商界聯合會、爲純潔之商人所組織、何必冒此不韙、惹人指摘、查該西北墾務公司、機關議立貴總會會長鄔君私宅、鄔君身任一會領袖、何以漫無覺察、抑或受人朦蔽、供人利用乎、敝會爲商界聯合會名譽計、爲鄔君名譽計、不得不提出質問、務請查究示復是幸、此致上海各路商界總聯合會暨會長先生公鑒、海寗路漢壁禮路西華德路虹口六路滬北五區四川路商界聯合會同啟、

⊙梟匪復在草鎭洋面猖獗

蘇屬緝私統部、前以常熟之滸浦海口、有梟匪劉慶餘等、聚衆刦掠航海商船、曾經會同水警廳各率兵警擊散、惟匪首劉慶餘在逃未獲、祇將劉匪之族弟劉大爵等拿獲、解送常熟縣公署訊辦、茲因劉匪復在崇明縣境之草鎭海面、嘯聚羽黨、重肆猖獗、昨爲緝私統部訪查確實、故於昨日率領大隊師船官弁、往草鎭洋面巡弋、

⊙昨晚盜刧案兩起

▲五馬路　昨晚六時、公共租界五馬路(即廣東路)西上麟街廣福里十五號同源花邊號內、忽有盜匪三人闖入、二匪持有手槍、威嚇室內諸人、不許聲張、當將現洋八十五元刧去、並開手槍二響、幸未傷人、

▲西華德路　昨晚六時一刻、本埠西華德路二千二百三十三號、有四盜入內、二盜出示手槍威嚇、迫令交出錢物、當將現洋一百五十元、刧之而逸、比及滬山捕房得報、派探捕前往逮捕、盜等俱各遠去、

⊙身藏手槍五支在北站破獲

昨日(二十八)上午十一時三刻、有皖人杜臣樹、至北車站擬購票乘車往寗、因其形色慌張、爲該站崗警劉某瞥見、當即會同憲兵等上前搜檢身畔、當場在袴襠內抄出三號勃郎林手鎗四支、另一支則藏束腰際、並有子彈三百粒、隨即由該警等帶往五區警署審訊、據供是項手槍、係由楊樹浦大板碼頭某日本輪上購來、擬運往淮揚一帶販賣、不料被獲云云、警區以案關販賣軍火、特於下午解送軍法科究辦、

⊙滬南南京街居戶盜刧

住居滬南南京街某號之商民胡鎣良家、前晚被盜匪三四人侵入內室、出示手槍恫嚇、經胡之眷屬大聲喊救、盜即攫取胡妻某氏手臂上所戴之金鐲、及手指間之金戒二枚而逸、臨行開放手槍一響、幸未傷人、比崗警聞警追拿、盜已去遠、失主即開具失單、報告該管一區一分所、請爲追緝、潘署長即派巡官帶同長警前往查勘明確、立即詳報警廳、飭偵緝隊趕派隊士偵緝外、又通令所屬各區署所隊一體協緝、

⦿夥刦永餘莊要匪在閔行緝獲

▲張錦瑚一名……由公廨向水警廳移提審訊一過

揚州盜匪張錦瑚(即李世光)因於去年五月三十號、持械糾同已獲懲辦之人、搶刦天津路永餘錢莊銀洋一萬一千零二十四元、案發逃逸、當經捕房飭緝未獲、茲悉張盜在閔行因賭案被拘、而水警廳亦以張盜犯有案件、向閔行官廳移提至警廳、前日公共捕房特別機關、特派華探目白忠麒前往水警廳、將張提回捕房、昨晨解送公堂、經中西官訊供之下、判被告備文移還水警廳、如訊明罪不致死、仍請送回本廨訊究、

⦿續獲居家木橋刦案盜犯

▲田忠才一名

浦東火油池居家木橋陳老四家、前被盜匪行刦、失贓二千餘元、當時報請官廳查緝、當由縣警察所緝獲是案盜犯丁明洪、訊供不諱、判押候拿逸盜在案、現警察所又獲盜匪田忠才一名、奉陸司法員研訊之下、判收押候究、

⦿公共汽車公司刦案盜匪判決

▲余大慶押滿五年再核

盜匪江北人余大慶、因於去年十一月十六號持械糾黨搶刦康腦脫路公共汽車公司銀洋二千三百元、案發被捕、解廨訊押在案、昨由公堂復訊、即據公共汽車公司職員蕭洪堂投稱被刦之夜、目覩被告執槍在場、詰之被告否認搶刦汽車公司、祗認另犯盜案兩起、經關讞員核供、與美貝副領事磋商之下、判余大慶押西牢五年、期滿再核、美領事判余處徒刑七年、期滿逐出租界云、

⦿拒捕傷人之盜匪判處徒刑

▲王老三處徒刑十五年

盜匪王老三、前於陽歷上年十月間、在虹江路刦土拒捕、開槍擊傷行人、由警署獲解地檢廳訊辦在案、茲悉此案業奉蔣廳楊檢察官偵查明確、起訴審判廳、辯論終結、昨奉推檢兩官開庭、飭提王至案、當庭宣判王老三(即王慶泉)處一等有期徒刑十五年以儆、判畢還押、候送監禁錮、

⦿盜匪趙元成查與兩刦案有關

▲廣東路與直隸路……判押二年逐出

老閘捕房華探長陳雲忠、探目尤阿根、包探周桂森等日前緝獲盜黨江北人趙元成一名、抄獲手槍子彈、解廨訊供押查在案、茲經捕房查得趙對於廣東路張興昌、直隸路陸炳章兩家被刦銀洋案、均有關係、昨晨傳同各事主將趙解送公共公廨、即據中西探長投訴案情、並將槍彈呈案、詰之被告延廿維露律師到堂否認所控、並辯護良久、中西官核供、會商之下、判趙押西牢三年、期滿逐出租界、槍彈沒收、

⦿攔刦日人之三盜匪查明再核

甬人沈阿坤、朱順郎、丁阿大、因於本月四號、在北四川路持械糾黨攔刦日本人身畔銀洋逃逸、當經事主報捕請緝在案、業經華探長陸連奎將沈阿坤等分別緝獲、拘入捕房、昨晨解送公堂、即據華探長陸連奎投案禀稱被告所犯路刦案多起、尚須調查、要求展期再訊、陸襄讞得供、商諸美何副領事、判被告均押候查明另案再訊、

⦿檢廳審訊謀斃拋屍案兩凶犯

駁船戶楊申奎之夥顧老虎、陳關金等、被匪周紀生、沈七郎、將貨刦去、又將顧等謀斃、拋沉浦中、經捕房派探將周沈獲解法公廨、判解地檢廳訊辦、已迭紀本報、昨日上午經張檢察官飭警傳到船主楊申奎、顧老虎之叔顧來方、顧妻顧周氏、陳關金之兄陳阿二、孀母陳周氏等、並水巡捕房包探沈元芳至案、詳訊一過、又提同在押之周紀生、沈七郎等研訊、判被告還押、餘人退去候核、

⦿閘北破獲拐匿小孩之匪徒

住在閘北水木公所附近客民畢成義之十歲女孩小二子、七歲女孩小三子、隣居沈古友之九歲女孩小老虎、均於陰歷本月初五日先後失蹤、茲小老虎已逃回、告知其父、謂被住在後面草房內之吳玉山拐往其家藏匿、小二子及小三子、均在該處、畢沈乃偕投四區二分署控告、派警將吳拘獲、起出二孩、押解到署、昨奉傳警一併移解地檢廳訊究、

⦿川公路破獲大批拐匪續聞

閘北川公路儉成里一千三百四十五號(前誤一百三十五號)內破獲之大幫拐匪張顧氏、王小瑞、及被拐幼孩杜達等十餘名口一案、曾紀二十七日本報、茲悉該里僅有東洋式樓房兩幢、間壁係某甲設立之私塾、故該拐婦等得日與男女學生親暱、就近誘騙、據住居該處之居戶稱、前數日曾見由別處拐來一十五歲之女童、及七八歲男孩兩名、近已不見云、

⦿崗警騙參案又獲原贓兩起

南市一區警署崗警孫秉貴、騙吞洋參棄職潛逃、事發被逮、起出原贓一包半、各情已迭紀前報、茲聞又在閘北共和路揚州婦人丁張氏家內、搜出原贓西洋參半包、計重二斤半、經該管四區警署連同人贓移送歸案後、氏供與猪販管仁和是親戚、此項西洋參係由管所寄存、欲携回江北販賣等語、海衛劉翰章到來、以便併解警廳司法科訊究、起案之西洋參、當傳知元昌參行、派夥來署、繼續領取、又昨日清晨四區便衣巡警謝啟華、在大洋橋地方、査見形跡可疑之小船一只、船中載有箱籠雜物、當同太陽廟派駐所巡長楊文堂、上船檢查、在艙內抄出洋參一包重五斤、因將原贓及該氏並船戶蔣與三、一併解區收押、聽候訊辦、

鄭福蘭堂
人葠再造丸
古方再造丸　爲專治風痰偏痺之良藥　凡男婦眞類中風左癱右瘓　半身不遂　口眼歪斜　腰痛筋攣　手足麻木　履步艱難　言語蹇澀　痰迷氣厥　服此丸　幹旋生理　功同再造　更有氣虛痰盛發胖者　尤爲調補時節　當時服之　合亟須先事籌備當此冬令
固本培元　息風理氣　平肝益血　宣通百脈　治療甚神
本堂遵依古方監製　本重價廉　識者鑒之
上海總發行所三馬路望平街口
鄭德軒謹識

患白濁者之最好消息
姚佐頤新法
洗射白濁
白濁乃花柳病初步異常危險起勢刺痛痛減便須蔓延毒至骨髓必致瘋癱毒發於外則發橫痃魚口爛疳血淋等症本醫生有鑒於此專門研究此科獨具實驗心得特搜羅各國最新白濁儀器新法洗射保無痛苦又特製各藥從根本治理十八年曾多方醫治不愈者均能藥到病除永不復發
診所上海三馬路大舞台對面
姚佐頤醫生啟

⦿騙欵案減輕交保候訊

▲一千五百兩

住居北河南路之紹興人謝華銓、被致和錢莊經理鄧錫生、以刑事在公共公廨指控、本月十四號用詐欺手段騙去銀三千二百二十九兩七錢三分等情一案、由廨准詞出票、發交捕房、於昨派探周筱棣將謝逮捕到廨、即據原告代表律師上堂陳述案情、請究、被告謝華銓延海德禮律師到堂代辯、要求准被告減輕交保、展期解訊云云、中西官得供、判謝減交一千五百兩保、候下禮拜二再訊、

⦿指控盜產案判候再訊

▲姚壽龍交保一萬元

姚幼元前在公共公廨以刑事指控張頌之、姚壽龍等、竊取原告坐落松江縣之方單五十張、計田一百八十七畝有奇、并狐嵌皮袍及銀洋四百元、共值價二萬元等情一案、由廨將張頌之一名緝獲、訊押在案、昨晨姚壽龍偕其代表律師自投公共公廨、聲明原告與敵當事人係屬親兄弟、此事全屬家務糾葛、原告應以民事起訴等詞、又據原告律師梁伯華上堂、聲明被告巳經登報聲明歸還云云、又據胡飛律師上堂聲稱代表某醫院院長、此項方單、由被告寄放在院長處、現巳將方單帶堂、被告無庸交保、當經中西官核供、判被告姚壽龍交一萬元保、候禮拜二再訊、

⦿兩日輪同夜失竊巨贓

停泊東洋公司碼頭之近江丸輪船、於前晚失竊洋布五包、價值二千元左右、又該公司日光丸輪船、亦於是晚失竊洋布一箱、價值五百餘元、翌晨經該公司經理覺察、函報水巡捕房、請求查緝、

⦿前晚閘北火警續誌

▲除火灼及跌傷外……尚焚斃兩人一爲行主之子心泉一爲羅店之鷄販

前[illegible]十時許、閘北虹江路華盛頓里四百八十六號金生泰鷄行樓上失火傷人一節、已誌昨報、茲悉該屋後樓擱上、宿有鷄販十餘人、於睡夢中驚醒、急從窗口跳下、跌傷七八人、傷勢輕重不一、惟行主金阿生之次子名心泉、年十二歲、與一羅店鷄販、姓名尚未查明、不及脫逃、焚斃在內、當由各段救火會及沈家灣租界救火會先後到場、將火救熄、計燬該鷄行樓面一間、並延及東鄰老虎灶、西鄰紙盒作之兩樓面、昨經五區一分所紀署員、飭傳寶巳吉一圖地保李順寶、於火場內撿出屍體、已零落不全、面目模糊、慘不忍睹、着報檢廳請驗、一面傳火頭金阿生到案訊問一過、交保暫釋、以便備棺收殮、金已遣人下鄉報告死者家屬、

⦿英律師演講英國法制(續)　TT

(乙)民事　所謂民事者、其性質適與刑事相反、譬如有籍隸英國之人民在法庭提起不履行合同、或侵害個人之控告、則法庭第一步應權衡其案情之輕重、如在一百金鎊以下、或引起雙方所爭執之資產、價值在五百金鎊以內者、則此等民事案、可由地方審判廳受理之、地方審判廳之法程、至爲純簡、所控之案、每可由雙方自行解決、故地方審判廳、既不受理刑事、並對於損害名譽、或不履行婚約等、無論其案情如何微小、亦不能受理之、其範圍所及者、僅可處分遺產、或執行抵押等案之限於五百金鎊以內、極如昔時衡平法庭所有之法權而已、此外對於海上爭執、請求破產、及工人恤金等問題、亦爲地方審判廳法權之所及、凡上訴之案、須由高等審判廳委任法官二人以上聽理之、上訴之案、不問其事實何若、祇注意于地方審判廳之法官、或陪審員是否誤引法律、平常之案、除高等審判廳外、別無再高上訴機關、惟對於工人恤金問題、法律問題等、如高等審判廳不能解決、可再上訴於上議院、考高等審判廳、創設於一八七五年、其分二庭、即君主法庭、與衡平法庭是、君主法庭祇引用習慣法(即普通法)、而衡平法庭、則處理關於合股、押欵、信託、及修正或取消契約等案、所可異者、凡用衡平法之審判、不設陪審員、此外另有若干高等之法庭、仍有受理本地民事案之法權、此等法庭之控案、無經濟之限制、故與地方審判廳不同、然其控案、有區域之限制、故與高等審判廳、又復不同、至民事之法程、與刑事相似、惟民事之呈文、每冗長而非常複雜、開審時、原告亦須供述證辭、若陪審員之判決文、受有法官之指示者、則受不公正判決方面、可不必斤斤於事實、而提起上訴、儘可根據判決文與憑證不相合、或法官及陪審員誤引條文、或損失太大等、要求復審、關於法律問題之上訴案甚多、由上訴法庭處理之、凡在上訴法庭中、無證人之陳述、如再不能解決、則可向上議院上訴、在上議院上訴時、亦無證人陳述、惟將一切在下級法庭之證辭及其他程序、印刷成文、提出呈上、樞密院之制、創設於一八三三年、制設司法委員若干人、(爲平常控案、則設上訴法官六人、雖高級屬地法庭、(除印度外)其法官之人數、不得超過七人以外、開審時、至少有三人出庭聽審、各法官不得發表相異之意見、其判辭、或有何貢獻、祇可由一人發表、凡海軍法庭、或教會法庭等不能解決之案、而必須上訴者、亦可審理之、

以上所述、爲一般人所熟知、此外復有兩議會高等審判廳者、賦有大權力、可用彈劾之手續、以審理聲勢陷嚇之被告、則是亦太理院也、上議院之法權、爲審理叛國等之重罪、下議院之法權、爲審理大學校中之居留者或僕役等所犯之過失、此外更有各種陸海軍法庭、教會法庭、鐵路及內河等法庭等、至其他瑣碎之法庭、殊無討論之價值、姑從略、

蘇格蘭之法庭、頗有特異之點、惟如有上訴案、亦須至大不列顛上議院請求審理、愛爾蘭之法制與英格蘭、相去不遠、惟愛爾蘭地方審判廳法權範圍及權力、但較英國地方審判廳爲大、此外更有一重要之點、須爲諸君告者、近日英屬澳洲、及新西蘭等處、工潮頗盛、以故該地之實業法庭、有特殊之發展、現各屬地之自治者、正努力試[illegible]之趨向、蓋將來之重要問題、實爲如何用和平[illegible]、以解決工潮困難、有識之士、對於此點、當甚吾言、

(丙)法官　法官皆爲英皇所委任、高等審判廳法官之資望、須其本人執行律師職務十載以上、法官如有善行、不輕出位、非兩院請求英皇、不得遷調、大法官之俸金、每年可金鎊一萬、裁判長年得金鎊八千、普通之高等審判廳法官之俸金、每年有金鎊五千、如遇審理聯合法庭案時、則每日可得七幾納(每幾納二十一先令)之額外俸金、十五年後、或年老退職時、則衡平法官、可得每年四千五百金鎊之養老金、其他法官每年亦可得三千五百金鎊、或等於每月二千兩之養老金、國家如此優遇法官、法官自然可安於其職、不受任何苞苴、至法官之人格應如何高尚、法官之才能應如何超卓、俱宜有目共覩、爲衆人所共仰、然後可以任命、英國法官之所以爲英民所敬信、世界所企慕者、全賴有此優點、

(丁)法律職務　英國之以法律爲職務者有二、一爲特許出庭於高等法院之大律師、一爲普通之律師、凡出庭辯護者、須有大律師爲之保留、英國共有法學院四、凡爲律師、俱須入院專心研究法律三年、得兼營他務、凡求爲普通律師、須服務五年、並經過種種考試、然在上海之執行律師職務者、殊無大小之區別、於鄙人之演講、未終畢以前、尚有一點、請諸君稍加之意、英國法制、雖各地容或相異而大綱實皆相同、譬如個人之有自由權、英國各地法律之所同也、蓋無論何人、苟未爲法律所許、他人不得加以逮捕拘留或體有上之損害、以上所述、爲英國法制之大要、時限甚促、恕不能詳論、請自此止、

⦿縣署定期集議清鄉

中國新聞社云、上海縣知事張受之、自接任清鄉分局主任後、即通令所屬各紳士圖董、到署集議、茲悉此項會議已定二月一日午後二時、縣署昨先發柬邀請矣、

⦿清鄉駐辦昨赴縣署拜謁

上海縣公署、奉清鄉總辦沈同午令、在署附設清鄉分局、曾經分別籌備組織、昨日午後、由松太清鄉分局駐辦嚴槐林、赴縣拜會張知事、磋商清鄉進行辦法、

⦿清丈局議董會選出正副會長

上海縣清丈局、昨日下午二時、開議董會議、各市鄉議董之到會者、爲劉東海·倪斌治·孫世本·朱漢方、張宗福·蔣作椿·李逖先·顧少若·王瑞年·瞿燧賢·孫志山·干養君·顧品珍·周琬九·賈粟香·潘伯賢·曹幹臣等十七人、由李逖先主席、議案錄下、㊀主席報告開會緣起、㊁討論草擬議董會議事細則、修正通過、㊂選舉正副會長、到會議董十七人、投票選舉李逖先得十票、當選爲正會長、劉東海得八票、當選爲副會長、清丈局總董報告丈務及經費經過情形、議畢散會、已四時餘、

⦿馬橋鄉鄉董請保護開浚河道

馬橋鄉鄉董昨呈請縣署、出示保護開浚韓家港鬼萊浜西河道云、呈爲開浚韓家港鬼萊浜兩河、據情轉懇示諭事、本鄉西四十一圖圖董鈕元安圖董陸梅新等面稱、韓家港自民國二年開浚以來、日見淤塞、而鬼萊浜本紫岡故道、與韓家港互相接壤、水線相通、半圜環繞、故兩河出口均注俞塘、而潮汐不通、何堪後患、業經徵求各圖並兩岸農民意思、無不樂予贊成、期本月二十五日堵壩興工、趕速完竣、計韓家港長約三百餘丈、鬼萊浜長五十餘丈、工程尚小、較易竣事、竊恐無知之徒、有意阻撓、不得不請貴所呈縣出示、以明威信等情、查韓家港與鬼萊浜二河、淤塞已久、若不及早疏浚、恐一朝旱魃爲災、桑梓何賴、事關農田命脈、爲敢據情轉請縣長、俯賜鑒核、准予出示布告、俾衆週知、實爲公便、謹呈上海縣知事張、馬橋鄉鄉董王承堯、

⦿市公所巡查隊不日成立

聯合通信社云、上海市公所巡查隊百餘人、係五卅慘案棄職之華捕充當、業已組織就緒、隊長一席、先由該同人推荐華捕聯合會總代表洪增耆充任、嗣因洪君力遜不就、遂由李幸書保荐楊勵身充任斯職、副隊長(即巡査長)黃寶珍·翁芝芳二人、則爲華捕聯合會重要職員、現駐南市滬軍營、定二月一日成立、

⦿查檢閔行來往船隻將實行

上寶捲菸稅局以閔行爲往平湖莊行等處之要道、船隻往來、每多漏稅偷運等事、故特在該地設立檢查處、委朱某爲檢査長、嚴檢往來船隻、以杜偷漏、而裕稅收、刻已與該地軍營紳商商妥、定於下月一日起、施行檢査、

⦿八長渡輪渡碼頭將籌與划船分泊

滬南老白渡碼頭之八長渡改爲輪渡後、划船營業、大受打擊、日一再爭攘、迭經輪渡夫頭龔計生、具呈淞滬警察廳、請爲保護、並制止划船爭奪渡客在案、茲聞龔計生又赴上海市公所呈稱、爲划船妨害交通、請咨警嚴辦、昨奉批示云、查輪渡固當維持、划船亦難偏廢、應候飭由稅務處會同工程處籌設碼頭分泊、以免爭奪、至巡查兩名、係該渡呈請僱用、今未滿一月、忽請撤回、應着發給工食三個月、以便遣散、

⦿滬太汽車夫要求加薪已准

閘北中興路滬太汽車公司、有汽車夫二十餘人、每人薪工按月自十餘元至二十餘元不等、日前該車夫等因近來生活程度日高、入不敷出、舉起要求加薪、結果推舉代表陳永昌·徐寶湘二人、向車務主任胡君申說苦況、即轉商總理周愷儀、聞現已允予每人每月加資二元、

⦿中興路換裝水管

閘北中興路太原坊一帶、所裝太平龍頭、因水管太小、且汙塞不通、去年該處西首洽興里等處屢次火警、皆因水量不足、延燒房屋甚多、故商辦水電公司、現將此項小口水管換去、改裝十餘寸口徑之大水管、以期水量充足、

⦿德陽丸擱淺無法挽救

日商日清輪船公司之淺吃水船德陽丸、年前於湖北新灘上游擱淺、該公司滬分局曾派竹下等携帶救助材料、前往設法救助、救助尚不可必、且需費甚巨、該分局因須決定方針、正向總局交涉、昨竹下又來電報告、對於該船原擬拼去後艙積水、吊起船尾、以保船體之位置、俟增水時、再行拖帶出險、而因擱礁之際、船底已大受傷、今欲吊起船尾、船體本已虛弱、受傷之船底、又適在中央部機關部之下、當吊起時、恐難支持此重量、且有自中央部折斷之虞、故船體之救助、已有八九分無望、該公司因縱令冒險救助、而船體既已受傷、修理後能否復用、亦甚可疑、已決定拋棄船體、竹下及該船船員等近將回滬、船體既定拋棄、日本大阪海上保險公司即將照約賠欵、而保險公司如何處分船體、則尚未定云、

⦿高昌廟有路過難民

昨日(二十八日)下午三時許、高昌廟湖北會館南鐵路邊、有難民五六十名、據云來自崑山、滬上將逗留數日、

⦿法租界並無招兵機關

前日本埠報載上海新聞社消息、謂法租界有招兵機關一節、茲據調查、與事實不符、蓋此項兵士、實由皖省經南京轉道來滬、係楊虎舊部、因須赴汕頭、一時無輪、故在滬暫住、候輪往汕云、

⦿王雅之赴吳淞查閱防務

駐滬浙軍第十三團團長王雅之、於昨日下午一時乘車赴吳淞檢閱該處駐軍、入晚始公畢返滬、聞王團長此舉、以現值冬防期內、恐各該處軍隊疏懈職務、妨礙治安、特往檢閱、以資整飭云、

⦿盧香亭眷屬回杭

浙江總司令盧香亭眷屬、日前伴送孟昭月眷屬來滬、就便遊覽、業經於昨日(二十八)由乘帶坐滬杭十二次夜快車返杭、

⦿五卅棄職華捕致謝各界

自五卅案起、公共租界華捕激於義憤、相率棄職者三百餘人、乃於閘北青雲路成立五卅棄職華捕聯合會、若輩生活費、多由商學各界各團體暨虞洽卿周霽光潘冬林邱良玉等或捐金錢、或輸食品、賴以維持、茲屆結束之期、該會同人、特製滬海慈航金字匾額一方、已於昨日上午由該會同人僱用軍樂隊旗傘香亭送往虞宅、適虞君公出、由潘冬林招待、欵以茗點、盡歡而散、同日致送周霽光義俠風高銀盾一座、該會全體小照一方、又於各報揭登啟事、鳴謝所收各界捐欵數目、聞該會總代表洪增耆維持會務、勤勞卓著、尤爲同人所感佩、亦於是日公贈洪君愛國敬羣金質徽章一枚、以誌紀念、此次滬南市政公所創辦市政巡查隊、安插若輩百餘人、委洪增耆爲隊長、而洪堅辭不就、洵屬難能可貴、其餘百餘人、業經虞君設法貸遣回籍云、

⦿懲戒違犯警規巡長

警署二區二駐所巡長杜文魁、因擅離職守、私行出外與人聚賭、違犯警規、被孟區長查悉、姑念杜服務有年、予以從輕處分、記責軍棍二百、並記大過一次、以儆其後、

⦿販電不能延擱錯誤之轉知

江蘇電政監督處昨通電所轄各分局云、江蘇各局均覽、案奉孫總司令電開、准江蘇防災會電開、徐海各分電局遇有販電、每多延擱至三四日始到、且多錯碼、請飭各分局電到務詳細譯發、不得延擱等因、查販務關係救人生命、不容稍有貽誤、合亟電令轉飭各分電局一體遵照等因、奉此、合行轉飭、仰即遵照辦理、勿再延誤爲要、蘇監督勘、

⦿法租界小販聯合會擬定設攤辦法

法租界各小販戶組織攤戶聯合會、並推代表要求法租界商聯會及工商友誼會援助、擬定限制小販設攤辦法、㊀各小販[illegible]不得妨礙設立之處商店營業、及往來行人交通、㊁[illegible]賣貨物設攤、不得在同等營業商店門前擺賣、及傍近左近、㊂設攤不得在商店出入處致礙商店交易、㊃設攤應依向擺地位、不得互相傾軋、㊄如遇擺攤之處、商店欲上落貨物、或經過攤所、及需該處地位者、必須相讓、㊅凡各小販對於商界職員人等、須和藹相親、不得口出不遜之言、㊆凡設攤戶須遵照上列辦法施行、如違一經商界報告、不得再設叫賣、

⦿旅滬日僑民會共議決五案

東南通信社云、旅滬日僑曾於念五晚召集臨時民會、議決改正民會會議規則一案、尚有改正課金條例等三案、由各特別委員於念六日開委員會修正各情、已見報端、前(念七日)晚七時起、於日人倶樂部續開臨時民會、出席議員四十七名、監督官廳日總領事館仍派乙津副領事朝日書記生出席、先續議特別委員會修正之改正課金條例、添設實業學校、改正民團條例三案、後接議關於同仁會上海醫院之建議案、均予通過、至十時散會、連前共議決五條、均交日僑民團行政委員會執行、

⦿各商聯會消息

▲法租界商聯會　法租界商業聯合會自第五屆選舉告竣後、新會長葉贶辰及評幹兩部各職員於上星期日開歡迎新職員會時、議決另組董事會、就在會議席上推定錢廣甫黃楚九雷滋蕃鄭晉卿馮厚餘顏芹香徐慶雲等十五人爲會董、昨巳由該會分函各會董、請即勉予担任、藉維會務、茲悉黃君楚九業巳覆函辭謝、其覆函文云、敬復者、辱頒公翰、徵及下走爲新職員之預備、深感雅愛、慚愧曷勝、第鄙人近來賤軀衰弱、對於個人私務、巳不勝肩荷、更且才微識淺、難副衆望、用特預爲聲謝、務祈勿列賤名、轉生周折、並望另選賢能、爲本租界人民謀幸福云、

▲南陽橋商聯會　南陽橋商聯會爲食物捐一事、昨致法租界商業聯合會函云、逕啟者、近據敝會各食物店會員報告、法公董局衛生處佈告、關於食物業執照捐費、從前年納費洋二元、今則改年捐爲季捐、每季納費洋二元、年納八元、較之原捐增加三倍有奇、實難負担、請求援助、要求當局免予改章增捐等情前來、查食物一業、範圍至廣、全租界同業、均有利害關係、非敝會之力所能奏效、爲此據情奉商貴會、請即召集會議、共商應付、以便一致進行、

▲廣西路商聯會　廣西貴州勞合路商聯會、昨日下午四時開職員會議、到呂玉書·程桂初·陳財根·李世傑等三十餘人、推謝忠廷主席、報告議案如次、㊀前次救火會來函、拆除搭棚晒臺事、前經婉商當局、已蒙諒解、務望各商舖、格外謹慎、㊁當冬令時、謝會長自籌欵項、購棉短衣二百套、施濟貧民、現巳發完、公決無欵暫停施給、㊂本會對於五卅捐欵問題、均照前次議案辦理、未討論其他各案、均次第通過、五時散會、

▲愛克界路商聯會　愛克界三路聯合會等昨分函各團體、請堅決持久反對日本、原函云、各團體公鑒、逕啟者、報載商聯會與日商林雄吉等酬酢往返、以謀中日親善一節、敝會等並未與聞、蓋二十一條尚未撤廢、旅順大連尚未歸還、焉有拋棄經濟絕交、贊同親善之可能、雖現政府無力抵抗外侮、然我國民堅持經濟絕交、已可促彼方覺悟、近查該國商業受抵制之痛苦至深且鉅、所以有自動恢復中日之感情、以圖商業之恢復、我國人民若能堅決持久、則撤廢該約歸還旅大之期當不遠矣、豈可在此緊要關鍵輕易言和、務希全國同胞再接再厲、俾達最後勝利、國家社會、俱有榮焉、愛克界路商界聯合會啟、

▲尚有本埠新聞轉入頁後

⊙各團體消息

▲二七紀念籌備會　昨日下午二時、京漢路「二七」紀念會、開第五次籌備會、到者上海學社、上海紡織工會、上海陸運輸工會、製墨工會、工商友誼會、孫文主義學會等二十餘團體、代表三十餘人、公推王光輝主席、議決案如下、(一)主席報告籌備經過、(二)發行特刊、徵求文稿事宜、公決二月二日以前齊稿、收稿地點、馬浪路普慶里四十號袁曉聲、(三)討論大會地點、公決、借南洋煙草職工同志會、或另租別處、(四)經費問題、當場認捐計三十五元、未到團體、再行分別徵募、(五)推舉籌備員九人、當推定上海孫文主義學會、浦東公學、國民黨中央執行委員會、南洋煙草職工同志會、金銀器皿同業工會、上海職工協進會、上海皮件工會、小沙渡工友自治團、製墨工會、華商煙草公會等九團體代表、議畢、四時散會、

▲國民會議促成會　國民通訊社云、上海國民會議促成會前經第三次委員會議議決、致電全國各地促成會、請一致恢復、並電北京總會請即召集委員會、討論實現國民會議預備會之辦法、又該會爲求集合民衆力量起見、屢派代表與孫文主義學會等團體接洽、請加入一致合作、經數次磋商、尙無結果、惟該會爲切實希望兩會合作之實現、已決定將大會改選之期展緩數日、期能得到效果、

▲總工會　上海總工會、昨接武漢工人代表會快郵代電、(上略)武漢工人自二七後、長期在壓迫之下、工會不能公開集會、罷工不能自由、我工人每因改良生活條件、和勞動待遇、常受軍警摧殘、日前漢口車夫工會、因發給會證、無端捕去工友楊興發、至今監押漢口警察廳、武昌裕華紗廠工人、因要求改良待遇、捕去工友汪海山、並牽連小販阮瑞階、監押武昌警務處、並無罪名可詩、亦不釋放、乃不料一月二十日、又在漢陽洗馬口、捕去工友陳春和夫婦、並同居之張采及陳瑹和之來賓吳某君、現押漢口總稽查處、生死存亡、無從查悉、(中略)望全國各業工友、各界同胞主持正義伸以公理、本同被壓迫之情、同階級之義、予以實力援助、不勝感激待命之至、

▲閘北市人納稅會　閘北市人納稅會於前日下午七時在閘北十一路商界聯合會內開會、到三十餘人、公推顧伯華主席、略謂閘北市人納稅會係由來安里房客聯合會同人所發起、藉以督察市政之進行、現本會由起草委員擬定共分組六股、以維會務、(一)文牘股掌管對內對外各項文物、(二)經濟股負責籌費、(三)主任股主持會中一切事項、(四)交際股負責對外各事、(五)會計股主發收欵項、(六)庶務股對於會中一切購物負責任、又謂本會起草委員現擬定名爲滬北市人納稅會籌備委員會、欲徵求諸同志對於斯項名稱意見、(甲)楊潤初提議、在籌備期中、可不必用委員名稱、衆遂一致表決取消、(乙)楊潤初謂納稅會與市民會是否雷同、(丙)杜楨蓀答完全不同、(丁)俞靜之謂市民與納稅其中實有分別、市民爲無限之稱、納稅爲有限稱、(戊)杜楨蓀報告從前兩次籌備會經過情形、謂納稅人會爲市政重要機關、有督促市政之權、實爲人民之命脈、當籌備伊始、經諸同志共贊助籌備費三十餘元、可見對於本會之熱心、(己)俞靜之提議選舉主任一人、以監督各股主任、衆贊同、(庚)劉忠懋謂、以後本會成立所有各職人員、皆歸各股主任聘用、議畢十時散會、

▲五卅失業工人團　國民通訊社云、五卅愛國失業工人團昨致函各團體、請注意私自提欵云、各團體公鑒、敬啟者、本團由各團發起組織募金團以來、對於捐欵一節、由閘北上海銀行代收、倘有私人名義用五卅愛國失業工人團圖記、私自取欵、望勿受愚、現敝團因有少數不良份子、時有此事、經各職員調查、多數開會議決、業已開除三名、恐未週知、特再申明、五卅愛國失業工人團啟、

⊙開洛公司明日播送節目

開洛公司無線電話播音台、本星期六(一月三十日)下午二時至三時請務本專門學校校長林鴻斌演講、題爲「教育家的三敵」、晚七時半起請電影界會唱、已排定者、有楊耐梅歌粵曲「璜妃哭奠」、由呂文成奏琴、尙有王吉亭、唱京劇四郎探母等劇、本外埠裝有收音機者、屆時均可接聆、又該公司現因適國語大會運動之期、每晚均加入商務印書館之國語唱片、

⊙大華船牌香煙出世

中華海員煙草公司、近應各埠同業之請、特加工選製十支裝軟包大華船牌香煙、煙絲良好、式樣美麗、上月間出品後、先行供給外埠各同業、風行一時、茲悉今日起、本埠各煙紙店、均有出售、並舉行特別贈品、每包附有列國畫片一張、如得越王畫片、可掉月份牌一張、或日曆一種、伍員可掉本牌香煙兩包、西施少姜等均贈本牌香烟一包、

⊙警廳令緝私藏槍彈之兩救火員

淞滬警察廳、昨日通令內開、案據閘北救火聯合會函稱「頃據敝轄三段火會函稱、本屆常會、因發生特別要事、改開臨時緊急會議、經劉會員提議、以會員梁劭全、屢以手槍恐嚇同志、雖未傷人、然危險非常、時在戒嚴期內、設被軍事機關偵悉、來會搜查、未免有傷全體名譽、大衆聞悉、爲維持團體起見、遂往該會員常駐會所房內搜查、果獲梁劭全六門蓮蓬手槍一支、又鄭仲龐馬鎗一支、羣情憤激、開會討論辦法、所獲槍械子彈、一併送會、應否轉呈官廳核辦、即希酌辦等情、並附三八號左輪手槍一支、又單管馬槍一支、手槍彈六十七粒、馬槍彈四十八粒、步槍彈十五粒、彈売三十一粒、刺刀一柄等件到會、查該會員梁劭全•鄭仲龐二人、均係籍隸廣東、舉動野蠻、上今兩年、滬地數經戰爭、不知因何得到此項械彈、且未領有執照、情同私藏軍器、茲爲同志搜檢舉發、梁鄭先後逃逸、(中略)決將上項槍彈、送請鈞廳察收追究等因、查梁鄭二會員、私藏軍火、又敢挾欵潛逃、膽玩已極、合行令仰一體查緝、務獲解辦、

教育界消息

⊙書畫家發起東亞藝術協會

▲已開籌備會一次

南通金石書畫會主任俞吟秋、萬年倉聖會書畫部主任查煙谷、佛書流通處錢化佛、中國崇文會吳雅之、南通旅滬同鄉會徐寄兒等、爲發展中國藝術起見、昨午十一時假新重慶路慶餘里七十八號開第一次籌備會、公推俞吟秋主席、討論籌備進行辦法、結果如下、名稱暫定爲東亞藝術協會、經費由各發起人暫墊、並決在原處爲籌備處、推到會者分任職務、由文書股起草宣言會章、

⊙大阪教育視察團赴漢

前日來滬之大阪市教育視察團、會在市內參觀告畢、已乘昨(二十八)日出發之日清汽船襄陽丸赴漢、

⊙中日乒乓定期比賽

滬上素負盛名之華一乒乓會、特倩會長陳國春君、往本埠之日本紗廠接洽、於下星期六(二月六號)下午七時、集全上海日本二十餘紗廠之乒乓選手、與該會作一友誼比賽、地點在戈登路巡捕房附近一〇一號日本北星俱樂部、屆時必有一番大競爭、欲觀覽者、可早至北星俱樂部、或有不知路徑者、宜於六時半前先往四川路青年會、因該會會員、將於六時半由青年會聚集出發、

⊙童子軍總教練通告

上海童子軍總教練沈同一昨發出緊要通告云、頃奉會中函知本月三十一日(即星期日)下午遠東運動場舉行開幕典禮、爲地位廣大、來賓衆多、函請本會多派隊員前往服務、惟時値寒假、各團有已散學者、望各教練趕速通告在滬隊員、屆時出席、以盡助人天職、是日南市各團上午十時聚集九畝地新舞臺、北市各團正午十二時聚集橫濱橋廣肇公學、一律由公共汽車運送、各隊員之午膳、均由該場供給、不必備帶餱糧、特此通告、

⊙再電請釋鄂學生

武漢學生聯合會派赴襄陽宣傳代表包澤英、自被該縣當局拘捕以後、本埠學生團體即電該省當局要求開釋、已誌前報、現鄂蕭已飭令將包解赴武昌、本埠各團體聯合會及全國學生總會聆此惡耗、特飛電鄂蕭營救、茲錄其原電如下、「武昌蕭督省長鑒、武漢學聯會派往襄陽宣傳愛國運動之代表包澤英君、無端被捕、起解武昌、警耗傳來、不深駭異、因愛國而護罪、不但爲共和國家所罕見、且將爲英日國人所竊笑、特此電達、務希秉公釋放、

⊙廣肇同學發起同學會

國民通訊社云、本埠廣肇公所創設之廣肇義學、日夜校計有九所之多、前後畢業及現在肄業者共數千人、惟向來甚爲散漫、去年雖曾有校友會之發起、亦以種種困難中途而止、今該校新舊同學鄧錦洪•劉國賢•蔡煒華等三百餘人、擬共同組織一廣肇旅滬同學會、以資團結而增學識、日來正努力四向徵求會員、聞已達四五百人、不久即可正式成立、

⊙寰球日夜校均休業

寰球中國學生會、附屬日校、於昨日(二十八日)上午十時、舉行寒假休業式、來賓及教職員學生到者約二百餘人、全體向國旗行禮後、合唱國歌校歌、即由校長朱少屛報告本學期成績、並致勉詞、次發給獎品獎憑、計上次舉行遊藝會時表演最優良者共八人、計得甲等獎憑者四人、乙等獎憑者四人、表演優良得獎品者十二人、因學業品行優良、或勤學而得獎憑者、計六年級六人、五年級八人、四年級十八人、三年級十二人、二年級三人、一年級八人、給獎畢、並由儀昭女學學生表演歌劇「麻雀與小孩」、該校學生表演「葡萄仙子」、散會時已十二時許矣、又該會英文商業夜校亦於昨晚七時舉行寒假休業禮、儀式略同、得獎者亦有多人、

⊙舍英義校行休業式

凝和路喬家柵萬年倉聖會、今春自陳時新君等創辦舍英義務學校、學生日見發達、定今日舉行休業式、明年擬推廣教室、增收學額、

⊙女子工藝校寒假

新重慶路民國女子工藝學校、昨日下午二時舉行寒假休業禮式、到數百人、首由該校總務長宣賦權君報告、略謂時光忽促、現屆寒假休業時期、本學期教務長邵仲輝君因事務忙碌、無暇兼顧、本校明春特請嚴謂聲代理、並添聘余楠秋君爲校董等語、次新代理教務長嚴君繼新、校董余楠秋君給獎、並致訓詞、教職員韓晉範君與葆球君演說、四時許散會、

⊙聯益善會夜校消息

胡家木橋香煙橋路聯益善會附設之義務夜校、自擴充學額後、學生日見增多、而於教授方面極爲注意、茲悉該校本學期試驗已竣事、定二月三日舉行休業禮並授憑給獎云、

⊙通惠小學近聞

法租界白來尼蒙馬浪路滬紹水木工業私立通惠小學校、自今春新校舍落成後、學生增至六百五十餘人、校長湯君頌康竭力注意訓管外、於整潔方面積極提倡、組有整潔巡察團、完全由學生服務、頗著成效、現以校中將舉行寒假休業式、(一月三十日)該團先於二十七日結束、聚團員八十餘人於禮堂、由校長教員相繼致辭訓勉後、各進茶點、盡歡而散、聞該校定於明春正月十七日開學、

⊙培本小學校近聞

閘北寶山路口頤福里內江灣鄉立培本小學、自張笑天接任校長後、深得各家屬之信仰、歷屆視學調查考察、咸有優良之評語、本學期冬季測驗、已於前星期終了、現正結算分數、報告各生成績於家屬、定三十一日舉行休業式、

⊙又一帶土圖往內地獲解警廳

紹興人蔣倫川、昨日午後二時、身藏煙土二十四兩、在滬杭車站、意圖乘車、帶往內地、被駐站巡長孫英傑查見、當場抄獲煙土、將人贓一併帶入二區警署、孟署長訊據供認係友人托携、奉判申送警廳司法科訊辦、

⊙楊樹浦路破獲燕子窩

楊樹浦捕房十六號西探目與一百五十七號西捕、昨在東楊樹浦路未釘門牌之屋內、破獲燕子窩、當拘獲售煙人陳阿七及吸煙人周子青、丁文虎、沈郎寶等九名、連同煙具、帶入捕房、捕頭諭將陳阿七管押、餘人准各存洋五元保出、着自投公堂候訊、

⊙渡船戶呈請懲辦肇事小輪舵工

董家渡張阿炳之渡船、日前被自來水公司天水號小輪碰撞失事、曾誌本報、茲悉該渡船戶昨將肇禍詳情、呈請河舶司核辦、原呈略稱本月二十六日上午九時、駕駛十號渡船、照章裝載渡客二十名、由浦西董家渡碼頭、往東開行、至救那沙船停泊之南首、忽有自來水公司之兩號小輪緊靠沙船外檔、由北往南疾駛、不鳴汽管、迨經瞥見、急將渡船扳轉、不料該舵工漠視不睬、以致碰撞、渡客盡落浦中、幸遇水巡捕房之小輪經過、協同各渡船救獲十六名、又張家浜口之划船救起三名、得慶更生者十九名、因此溺斃者一名、已由羅鈎船撈獲尸身、報告救生局、以待尸親認領、其肇事小輪、並民之渡船、經水巡輪船一併帶至水捕捕房訊供交保在案、當發禍之時、外檔形勢甚寬、易於避讓、及該舵工不走航行正路、緊傍沙船、任意疾馳、不拉汽管、至遭此禍、實屬玩忽業務、草菅人命、乞着原保人將該舵工交案究辦、以肅[illegible]尸親、

⊙小輪撞覆舢板船

舢板船戶王阿安、前日午後由浦東陸家嘴將空舢板船、向白渡橋方面駛來、甫至江中、適滙德豐拖駁公司福林小輪駛過、不及避讓、致被撞覆、王亦同時落水、幸有工部局汽油小輪駛過、將王救起、送交水巡捕房發落、舢板由該捕房西捕拖至陸家嘴浦灘停擱、

⊙西班牙人僞造文書之定讞

西班牙人康來渡柏的奴Conrado Patino於本月十九日、以僞造文書及行竊罪、爲公共租界捕房逮捕、二十七日捕房將該西班牙人解至西班牙領署、訊供屬實、判該西人徒刑六個月、昨已轉解至厦門路西牢執行、

⊙俄人酗酒滋擾判押四天

俄人麥格辣瓜夫、前日飲酒大醉、至法租界地方沿途滋擾、爲捕查見、帶入捕房、昨送法公堂本訊屬實、判麥押滿四天以儆、

⊙俄人駛機不愼碾傷小孩

前日下午五時許、有俄人栢男、駕駛汽車、駛經大東門口中華路、將住在毛家衖內陳周氏之四歲子陳小根撞倒受傷、當由崗警、將該俄人及汽車一併拘入一區二分署、奉監署員驗明該孩受傷屬實、命送醫院醫治、栢則函解地檢廳訊辦、

⊙不認擅取候傳原告到案

安慶輪船司賬汪慶祥、前日手携大洋六十四元、及小洋數十角、行經法租界黃浦灘碼頭、突被吳喜山上前強攫而逸、由事主大聲喊捕、適爲包探毛金根會九如兩人巡緝查見、將吳拘獲、帶入捕房、昨解法公堂請究、原告遺妻代到稱、丈夫在輪船已經開往外埠、故未到案、詰之被告否認強搶、中西官判候傳原告親自到案再行核辦、

⊙剝皮袍復訊仍照原判

法捕房七十八號華捕許德三、前控小工蔣松廷、於本月三號、在東楊樹浦路同春茶樓、串黨用強暴手段、剝去身穿綢皮袍一件、由廨訊供屬實、判房押西牢三月在案、茲被告家屬不服判決、稟請公堂復訊、已奉核准、昨晨開審、由被告方面見證日人投案供稱、被告在大康紗廠做工、素來安分、並無不法舉動、要求將被告開釋等詞、中西官得供、會商之下、判被告請求開釋、未便照准、着照原判執行、

⊙尋獲逃妻移送檢廳核辦

住居潭子灣之海州人夏春魂、其妻周氏、於本年陰曆八月間、被人拐逃、昨被夏在鐵路北陳兆安家尋獲、扭控四區、經劉署長質訊解科、移送檢廳核辦、

⊙逆子揚言弒父之控究

住居法新租界寶隆路之鄉人錢福根、日前遞稟法公堂稱、民子毛頭、年二十二歲、前年間代伊完婚、於上年起、忽專事游蕩、與流氓爲伍、時常來家勒索洋銀、又將衣飾取出質當化用、兩年以來、被其用去二千餘金、向言反敢糾同蕩婦數十名、將吾攢毆、近更在外揚言、欲以手槍狙擊、請求提究、經中西官核准、昨日傳訊被告、避不到案、原告投訴前情、並請嚴提究辦、中西官判准予改提被告到案究辦、

⊙誘賭花會拘請核辦

甬人徐仁生、充當花會大廠航船、昨在北四川路誘人往賭、被一千二百八十六號華捕查見、將徐連同賭據一併帶入捕房、候稟請捕頭核辦、

⊙控欠候傳中保再核

陳栩園延郭蘭克律師代表投法公堂控稱、癸亥年間被告計和尙托顧林龍潘子香等、以方單一紙、向原告抵借洋一千六百元、立有抵借據爲憑、至今逾期、往索不理、投案求追、被告由妻吳氏及女徐計氏代到、延律師代表辯稱、被告計和尙身患瘋病、已有多年、曾由公堂派西醫往驗屬實、原告所控之事、被告之妻女均不知情、求詧、中西官以兩造供詞各執、判候傳中保到案訊明再核、

⊙扭控縱火圖害

寶山人王阿五、住潭子灣、前晚偕證人胡阿根扭江北人耿學如至四區控稱、與耿素有嫌隙、今在民家竹笆上放火圖害、幸胡撞見呼救、出外追獲、請爲究辦、經劉署長研訊一過、判令收押、聽候查辦、

⊙林蔭路華姓失竊

西門林蔭路正興里三弄二十二號華海貴家、於昨日(二十八日)傍晚十時許、失竊旗袍二件、銅佛一尊、古銅燭台二付、失主當時報告二區警署請爲查緝、

⊙行竊衣服連贓併獲

浦東人王仁昌、顧少卿、昨日闖至鴨綠路一千〇三十五號、竊取沈福生之綢布衣服一包圖逃、被包探陳維坤與一百二十七號華捕查見、將王顧二人拘獲、連同贓物帶入捕房、押候解送公堂請辦、

⊙竊茶賊判押兩禮拜

皖人王金沐、前日在華順碼頭駁船上、竊取張仲帳茶葉一箱、被包探徐德森查獲、將人贓拘入捕房、昨解公堂、經中西官訊供屬實、判王押西牢二禮拜示儆、

⊙公共公廨訊理民事訟案彙錄

昨日公共公廨訊理民事訟案、併誌於下、(一)西班牙人羅得斐延包仁律師控姘婦高阿二不將所生之子交出案、(堂諭)查本案已於六月十六日判決、原告勝訴、後被告不服、聲請從緩執行、須赴西班牙領事衙門控告本公堂堂語、故將小孩暫發濟良所留養、乃小孩患病、改發孩兒養育所、該所復以不能久留爲詞、由原告本暫領事將小孩發交陳壽芝領去、茲請求飭提陳壽芝、科以非法行爲、其咎不在陳壽之、未便照准、(一)丹商天一保險公司控合豐輪船公司劉文蔚和平輪船等賠償損失案、該輪船延葉少英、畢士敦、等律師代辯(堂諭)原告律師請將第一第二兩被告撤銷加入和記公司、應予照准、本案改期候主要人證到案、連排三日訊理、(一)林振彬控薛雪蓀、薛子寬、程道南、等欠洋案、被告延克威律師代辯、(堂諭)改期續訊、(一)王寅生延台維斯律師控南洋旅社王震伯等不還押櫃洋案、(堂諭)被告等臨訊不到、原告王寅生呈出證據、證明欠欵屬實、應判令各被告負責償還原告洋二千元、自乙丑年閏四月起、按收據所定、按月一分之利息、並負担堂費、一面飭各被告到案交保、(一)婦人趙陳素琴延戴樞思律師聲請執管其故夫趙伯淸遺產案、(堂諭)准登報公示、如無人反對、再給諭執管遺產、(一)興業銀行控陳成生不理道契押欵案、(堂諭)旣經登報、被告不到、准給諭執管抵押產業、(一)靜安寺和尙心如請求准其購地案、(堂諭)准心如住持與小沙渡地主礎商、購買該地、出向小沙渡路一方塊、能與方塊相連、仍沿小沙渡路之餘地加入、尤爲合式、毋庸先付定銀、應即將實在礎商情形、具報再核、(一)任懿康控呂老三欠房租洋案、(堂諭)被告不到、提飭(一)朱春森控寶興祥號康榮生欠貨欵案、(堂諭)一月十八日各造同意簽字之請求狀照准、理賬員聲稱應付修表人洋八元、亦照准、(一)孫吉雲控竺惠品欠米洋案、(堂諭)竺惠品不到、應予飭令到案、交付八十二元二角、即開釋、(一)蔡郁氏延蔣保釐律師控蔡儒珍拋棄不顧、請求離異案、(堂諭)本案展期七天、當庭宣諭、(一)周少卿控任根富欠借洋案、(堂諭)被告屢傳不到、應予缺席判令償還原告所訴之數、並負堂費、(一)徐蘭亭控王根泉担保丁毛毛欠租洋案、(堂諭)飭被告等到案執行堂諭、(一)王綽齋延蔣保釐等律師控蔣友記代買金條損失銀案、被告延朱斯芾律師代辯(堂諭)候會商堂諭、(一)毛小寶控謝廷章欠借洋案、(堂諭)准予註銷、(一)張慶隆控傅根富欠借洋案、(堂諭)被告應付原告洋八十元、並堂費、利息免議、

大舞臺　三馬路大新街西
姚俊卿　劉慧琴　毛韻珂　黃玉麟　小達子　趙順聲　貫璧雲　趙如泉　張桂芬
▲夜戲▼ 換太子 狸貓 (十五六本)
價目 包廂三角 正廳五角 官廳八角 特廂一元

天蟾舞臺　浙江路二馬路口
孟劉劉劉安何小陳　鴻玉奎漢小舒楊嘉　茂琴官臣衡元秋麟
▲夜戲▼ 全部(紅鬃烈馬)
價目 花樓一元 優廳一元 包廂八角 官廳八角 正廳四角 特等三角 頭等二角

笑舞臺　廣西路汕頭路口
馮韓秀　譚志遠　鄔秋璧　傅正秋　慎懋紅　張冶兒　王无能　張大公
▲日戲▼ 貓捉蝴蝶 倒串起解 寧紹空城計 刁劉氏
價目 花樓五角 月樓四角 官廳四角 特廂三角 頭廳三角 特等二角 頭等二角 二等一角
今夜夜戲 滑稽道場 斷太后 倒串三笑 拷打寇承御
價目 花樓八角 月樓八角 官廳七角 特廂七角 頭廳六角 特等五角 頭等三角 二等二角

恩派亞影戲院　八仙橋霞飛路
正月廿九號星期五一連三天起映 法國主演勸世愛情名劇 原璧歸趙 (七六本)
每日七時一刻九時一刻開演 星期六下午三時開演日戲
價目 注意 四角 三角 兒童 二角 日價 二角

奧迪安大戲院　北四川路大德里首
今天日夜開映 拍拉蒙哀情名片 花落人亡
時間 ▲日戲▼二點半 五點半 ▲夜戲▼九點一刻
價目 (日)六角 一元 (夜)八角 一元 二元

愛普廬影戲院　北四川路海甯路首
下午五時半 晚九時一刻 愛情名片 前途幸福

共和影戲院　方板橋西門
今天日夜戲目 中國影片 風雨之夜
預告 星期日夜開演 第十一、十二、十三、十四集 虎面人 八本
價目 特別一元 包廂六角 月樓四角 正廳二角 幼童減半

中山大戲院　虹口四卡子橋梧州路中
今天婚姻問題新片日夜開映 愛神的玩偶 共九大本
(第一次三時)(第二次七時)(第三次九時)
價目 日戲 三角 二角 夜戲 四角 二角

中國影戲院　四寧路旺源大街
正月廿九號星期五一連三天起映 勸世愛情名劇 花會社 (七大本)
每晚七時與九時開映 星期六下午三時
日戲 二角 一角 夜戲 三角 二角

新世界
門票小洋二角 隨送妙容霜一大瓶 祇有二天
(一)今日新加之西洋遊藝 大魔術 神出鬼沒 不可思議
(二)技術高超 大力士 奇妙
(三)外國人作舞蹈 翩然若仙
(四)驚鴻一瞥 裸體美人 雪膚花貌 玉樣精神

上海大戲院　北四川路虬江路口
正月廿九號禮拜五起一連七天演 羅京春夢

夏令配克影戲院　靜安寺路卡德路中
正月廿四號星期一起開映 社會悲情名劇 唯一 酒後風波錄 (七大本)

維多利亞大戲院　北四川路海甯路
正月廿六號星期一起開映 尚武艷情名片 拳王之大情史

中央大戲院　六馬路亦舞臺原址
今日起止映一月二十三天 新片公司出品 劍膽琴心

中華大戲院　法租界吉祥街
今天日夜開映 顧無爲 林如心 主演 誰是母親

卡德大戲院　新閘路卡德路口
正月廿八號星期一起一連四天 拉西萊門主演 滑稽巨片 第一小丑 (六大本)

虹口大影戲園　乍浦路中
正月廿九號星期五起一連三天 社會家庭名劇 心痛史 (六大本)

民國大戲院　民國路新北門首
今日准演 滑稽佳片 頑皮姑爺 (二大本) 趣情驚險名劇

通俗影戲院　大東門小南門
今天日夜開映 丁子明 李萍倩 主演 佳期
價目 包廂四角 優等二角

轉輪大會 第一期

社會小說

捨遠記(二)

禹鐘

不甚懂得文理的人平日絕少和筆墨接近。並且在生活上也無須用到筆墨所以記出來的文字很覺得不中程式。可是這種無價值無意義的事迹委實也用不着精妙的文字有怎麼一回就怎麼胡亂寫出來了。唉這是我運命中一部分的迹象啊。其中幸福與不幸。似乎是並駕而行不大分得清界限。或者我的見解和別人有些不同所以便武斷是如此了。可是不妨橫竪這本日記是不預備給人看的。我要怎麼說就怎麼說彷彿是關着大門說造反究竟不會有人知道的況且深刻地研究起來世上的幸福與不幸兩種事情的確是在一條軌道上走的。幸福走到什麼地步不幸也走到什麼地步終於沒有分離的所以我極相信我的日記裏面記的事情是包羅着幸福與不幸在一起啊。

每每聽到人家說。男女之間怎的是高尚的愛情怎的是卑劣的性慾。這話眞不解大約我理解缺乏所以不能明瞭這種奧義不過依我看來性慾和愛情是出於一源的。譬如有了電性然後才能射出光來我們畢竟不可說電是電。光是光絕對是兩件事不能混爲一起。要知道光便是從電裏發出來的電便是因光而顯現的這種極粗淺的物理誰都明白。我也不用細說造物主生人的時候一隻手把情愛給人。一隻手把性慾給人同時授付。一些沒有先後的所以人們到世界上來都跳不出這兩個勢力圈。有了情一定也有性慾那麼世人既然承認情字是神聖的。高尚的。又何必要把情字的伴侶性慾看得卑污而沒有價值呢這層委實使我不解。然而我有我的主張是和大衆相背的主張因此造成了以下的事實。

現在那些時髦的人物。對於情字的詮解。似乎都很透澈譬如一個少年和女學生彼此發生了戀愛這就叫做高尚純潔的愛情。要是和妓女纏綿繾綣這就叫做卑污的性慾。不但是時髦的人物這麼說。便是頑固的道學先生一定也贊成這句話。可是我現在要所記的事情却是從人們所反對的性慾上演成的。不過我對於性慾兩字却始終沒有接近自問倒是一段純潔的情史。那麼可知從情字上做起。萬一反免不了牽扯到性慾。而從性慾上做起倒可以得到情字的眞諦啊。

萬里迢迢從滇南到上海來。都因被生活吸引而至的和我同來的除了幾件簡單的行李之外。便是身上載着的三十年華的光陰了。古人說三十而立這便是說凡人到了三十歲的時候。應當成就些事業。不可再像以前那麼的隨人俯仰了可是我呢萬里天涯。一身作客。從什麼地方去成就事業呢在我自己未嘗不有這種希願可是社會的排擠力比一切都强大大把我一個人排擠着很決絕的不肯假我以方尺之地使我的心力不能用到事業上那麼我也沒有能力和社會抗拒只索把身子退了出來於是便向別一方面去找尋安慰自己把受刺的神經竭力要使他從跳動暴烈的狀態而歸於妥協。

懶窩隨筆(一)

懶窩

▲黑魚頭

蘇屬鄉間有地名北党者一繁盛市鎮也。鎮人顧學成開小豬行爲業。所居之屋已古舊不堪。行夥時聞地板下有異聲。以爲蛇鼠之屬亦不甚注意。既而棲宿是屋者往往中夜無疾而逝。察視遍體無傷痕。於是又羣疑鬼魅爲祟。相戒不敢留宿其中。歷年既多。地板下聲益震撼。若有物馳逐然。屢思啓板察看。終以胆怯而止。一日有丐者手弄巨蛇。行經其門。徘徊門口。呼喝。詢之丐者謂此屋甚凶。常年必有人暴斃於此。然乎否耶。行夥憚及前事。驚爲神。立延丐者入內。並求設法施治。丐者謂是非狐鬼爲祟。必地板下有怪異之生物。當噬其毒。人偶觸之即喪其生命。及今除之。或尚可制。數年後其物毒愈深。恐遠近皆受其害。且久必通靈。除之尤非易易矣。行夥聞言而懼。許以除患後給予百金爲酬。丐者色動。允姑盡力爲之。乃以所豢黃色蛇名與兒者。縱令由隙穴處鑽入。俄頃聞地板下往來追逐。響若兩物格鬥。非常劇烈者久之。寂然而蛇已蜿蜒出穴。察其狀似甚疲之。殆與物角鬥力竭不能復振也。丐者携蛇辭衆人。謂須至宜興山中訪老丐覓取靈藥醫蛇。約定三日而回。屆期丐果至。蛇已靈活如常。乃又令鼓勇入穴格鬥。聲較前益烈。良久復寂。蛇屢呼不見出。丐者嘻曰。噫殆矣。急集衆撬開地板數方。發見入穴之蛇業已僵臥如死。蛇身相近處則有一物。身闊而短。色黝而黑如墨。亦蜷伏不動。細察之蓋一黑魚頭也。頂心生一角。微向前瀉。額上七星茸茸生白毛。頸以下似刀截然。兩旁之鰭均變成肉翅。後有兩足甚短。始悟從前之聞呼呼作聲者。殆即是物之飛騰躍逐也。惟不解魚頭被斫後。何以能多年竄穴於內。且能放毒傷人。行中有老庖人熟視久之。頓憶廿餘年前曾在是屋斫一黑魚頭。頭斷墮地。遍覓不得亦遂置之。孰知此魚頭深藏地板下。年久不死。且生羽翼。而所蘊毒氣竟能殺斃多人。倘不遇此丐。年深月久。不知更有若何之怪異也。行中人深德丐者。立酬百金。丐者以藥醫蛇。須臾蛇亦活。遂携蛇並此黑魚頭再三稱謝而去。此則爲蘇州友人邱鳳梧君所述。邱君蓋目覩其事者也。

滑稽片談

觀灼

攝製滑稽片有三要點。須加注意。茲亦附述於此。或亦足爲攝製滑稽片者之一助乎。

(一)笑料須富裕 笑料富裕。則觀衆之笑聲必多。是故笑料之多寡與滑稽片之成績有莫大之關係。但笑料頗難得。多才多藝如卓別麟及羅克等。亦且專聘笑料家以思索笑料爲唯一職務。貽其不逮。羅克曾有言曰「以局外人之眼光觀測凡充滑稽演員者。其生活必怡然多樂。孰知其中實情有大謬不然者。蓋充滑稽演員者。於服務之暇。須隨時隨地絞盡腦汁。期得種種笑料。以實劇中」準此以觀。笑料之難得已見一斑。抑又有進者。陳腐之笑料。爲觀衆所習見者。徵特觀者之笑聲必不可得。甚且厭之鄙之。故片中笑料尤貴新穎。設或新者難得。則可以陳腐者粉飾之。修改之。以蒙蔽亂衆。其引笑之效力。可不亞於新穎者。開心公司之三片。笑料猶嫌太枯。故劇情時見懈。以後尤宜多插笑料。且三片中之笑料。俱屬「文雅」的一面。而鮮跌扑蹤跳等技。或曰「文雅」爲吾國人之秉性。笑料之出。初不必限於跌扑蹤跳。「文雅」亦自有其風味。斯言誠然。然余以爲非如是不足以富笑料也。

(二)片不可過長 笑料難得。滑稽片過長。則劇情易見鬆弛。此必然之理也。卓別麟之新作「淘金記」一片。長十大本。據美國電影雜誌之批評。雖不乏之評其藝術卓越之徒。然而嫌其過長者亦未始無也。羅克之片所以不敢過長。而以五六本爲限者。卽恐笑料難得。過長易致散漫。畫蛇添足。弄巧反成拙也。開心公司近攝之「神仙棒」一片。有十大本之多。雖有幻攝術足以富笑料。然竊不免爲之疑慮也。

(三)整理 笑料富裕。而不悉整理之方。等於笑料枯竭。索然乏味。蓋其同歸於失敗則一也。整理之方頗簡。即選引笑力之強者。置於劇後。其較薄弱者。置於前段是也。迨夫結束時。插入一最強有力之笑料。以期觀衆哄堂一笑。如是則觀衆觀劇時。有愈觀愈趣之槪。而離院之前。又獲捧腹一次。滑稽劇之佳者。莫有甚於此者矣。苟或反是。則其不失敗者幾希。羅克之片所以聚膾寰宇。到處受人歡迎者。其笑料整理之得法。亦與有力焉。卽以最近映於滬濱之「丈母娘」一片而論。全片以疑神疑鬼之一段爲最可笑。置於劇之後段。迨將畢時。果笑聲震屋。洋溢滿耳。苟或倒置。吾料其引笑之能力必無若是之強。笑料之整理與滑稽劇之成績。其關係有如是者。攝製笑劇者可不愼乎。 乙

燈下清談

▲論小說界新舊之爭

金叔子

新與舊人盡知其爲形容詞也。實則新舊之足以絕對的或固定的形容者。僅物質的體物而已。如衣服房屋器具之類是也。若用以形容動作與一切虛幻或空浮的行爲。則所謂新與舊者。特一種相對的或名之曰比較的形容詞而已。如清季之政治。康梁創議變法。一時朝野咸目爲新。洎夫鼎革改制共和。於是君主立憲爲舊矣。資本主義統治之國。能容納一二工黨黨員入閣。或能容納工人佔據議會中一部分之地盤。可謂新矣。然以衡諸勞農。則仍瞠乎其後也。然上所述者。猶是以絕對的或相對的區別之爲新舊也。若小說則爲個人或種族思想之產物。民衆藝術之精品。其性質爲表現作者之天才而供人鑑賞的。與衣服房屋器具之僅足供人生活上之便利者固不可並論。即矜政立法等等之各有强迫移易民衆生活之行爲。小說之地位亦超乎其上也。是以比喻小說者。山川之秀麗。各地之風土。頗近似之。蓋東方之山川風土。迥有異於西方者也。即以東方而論。甲國之山川風土。亦有異於乙國者也。再降而以一國之內。則省與省異。州與州異。甚至鄰郡而亦互異者。再縱論今古。則以一地而論。因火山之爆裂。地殼變動。十四世紀之山川風土。至十五世紀而成滄桑者。亦比比皆是也。小說家受山川之磨礪。風土之薰陶。習俗之控馭。而各異其所筆於書者。是以西方小說有西方小說之特長。東方小說有東方小說之特長。甲乙國者。甲乙地者。古代者與今代者。亦各有其固有之短長也。

先施公司大減價

紙貨 六天

灤州礦務有限公司發還股東公積存款存備新事業餘款廣告

敬啓者本公司第十三屆股東會議決本屆股利因時局影響尚未據開灤總局撥解應俟解到再行定期派付現照股東會議決辦法將歷屆有價證券及股票等項先行按股攤給股東凡有股諸君務於二月一日起攜帶公積存摺新事業摺連同股票至天津本公司領取 謹啓

阿卡奴爲最新發明之良藥專治流行性感冒

喉蛾發炎單雙乳蛾及一切傷風病症有退熱消毒及抑止發炎之偉力具藥到病除百發百中之神功

阿卡奴製煉精純效力神速携帶便利並備有說明書及樣品贈送醫界藉求實驗

請向中國經理上海香港路四號先靈洋行函索即寄 如蒙採購本外埠各大藥房均有出售

原瓶十粒每粒重一〇格蘭姆

ARCANOL

阿卡奴

傷風丸

CHEMISCHE FABRIK AUF ACTIEN (VORM. E. SCHERING.)
BERLIN, GERMANY

各大藥房均有出售 ● 雙魚商標以防假冒

王文治 梁同書 劉石庵 翁方綱

行書大字屏

極合客房書廳懸掛之用 四幅二元 裝工一元六角 上海有正書局發行 各省有正書局代售

如婦女有病不可不服

種德園之烏鷄白鳳丸

總發行所 上海河南路四三六號 廣東種德園老藥局

瑞和洋行 禮拜五拍賣

准於十六日十點鐘在本行拍賣 電汽脚踏車 電風扇 打字機器 手袋 留聲機器 火爐 地毯 小圖車 鐵銀箱 磁鐵浴缸 鐵寫字檯 五斗櫥 大椅 沙法 山抓檯 酒架 房間式 大菜檯 大菜椅 銀器櫥 寫字檯 書櫥 信箱 帽架 圓檯 鐵床 木床 以及各種木器 衣服 另物等不計 又四只汽缸至六只汽車四部及送貨車三部 此佈

費曉樓五彩仕女精品

三元八角

此册十幅仕女畫意絕佳顏色鮮麗若配以鏡框誠陳設妙品也上海四馬路望平街有正書局發行及各省分局代售

救胖之新藥

吾人身體求其強健而已不欲其肥胖也蓋肥胖過甚不特行動不便有礙觀瞻且不合衛生害及康健是以胖子苦焉而最近德國忽發明一救胖之新藥曰希伯色曼 Hyperman 該藥係用乳蛋白質製成用以注射能引起身中自有之抵抗力而過肥之脂肪得能逐漸消減其效果每月可減輕體重十一磅三個月治療期終了能確實減瘦三十三磅三十四磅而減瘦之後毫無損於身體本來之康健反能增進強壯斯藥實爲救胖之良藥也

希伯色曼兼治下列各症

梅毒瘋癱 梅毒脊髓癆 白濁關節炎 骨結核坐骨神經炎 哮喘 流火 功効不及備載印有詳細說明書函索即寄

價目 每盒六元現售照碼七折

德國特賚賜登城薩克生血清廠出品

駐華總經理 德商美狄根有限公司 上海江西路一號

小時報

第三千廿八號

小言

◉恢復 碧梧

「恢復」是好名詞還是壞名詞須以恢復的那事實爲斷那事實倘是很好祇因特種原因而毀棄如今恢復轉來這「恢復」兩字自然便是好名詞反轉來說恢復的事實若本來是壞的「恢復」可就變成壞名詞了

譬如袁世凱做了洪憲皇帝蔡鍔起兵討伐恢復共和這自然是很好的恢復至於恢復梟首之刑人人就都說不是好的恢復因爲梟首不是文明國應用的刑法啊

迎春的制度已廢除十多年了今年竟將恢復舉行像這一種恢復是好是壞呢有沒有意識呢請讀者下一個公平的判詞

小專電

馮電京可出山惟不就西北邊防督辦以維信用段以年來對各軍閥所加崇銜俱已用盡即加亦非馮所願頗躊躇某獻議不如改稱「赤帝」以示至尊段頗韙之 北京 絲絲

巖璈宴銀行界籌欵不成酒筵之資所費甚巨許以年關又多一債戶頗懊喪 北京 絲絲

有人諷某大官何不抒赤心報國某大官瞿然曰方今上下動以赤化誣人避之惟恐不遠何能再以赤心表示於人 北京 顚

近頗有人主張令久困之虎威將軍曹三出任總統然後再向國會正式辭職以完手續曹左右聞之大喜逾望謂明年舊曆太歲在寅寅屬虎轉瞬年關將屆虎威必能有復振希望云 北京 顚

國民軍要人表示馮不復出山然其發號施令則必諮馮而後行如討奉令即其明證現都中喧傳馮爲「山中督辦」與昔之「山中宰相」無獨有偶 北京 過渡舟

聞某兵工廠日夜趕造古式兵器中之戈惟戈柄皆倒裝聞各省各級軍官專電購辦者紛紛不絕據言此項兵器於行軍緊要時從下仰攻最足致敵死命 天津 顚

魯南張新和議告成豫軍完全撤退有人贈張一聯「保境境能保」「安民民自安」張大稱賞即懸壁上 濟南 過渡舟

馬二行蹤不明往包頭搜索無着有謂「塞翁失馬不知是禍是福」 本埠 鹹之

新座右銘 稼青

▲胸中可以無學手中不可無錢
▲賢者惟悲其身之死不憂其國之衰
▲知過必改斯爲至愚
▲一生之計在於客畫
▲野心爲成功之母
▲子弟年少時務令事事自如

小新聞

◉窮鄉人立成小富翁

▲在雞腹中得寶石一粒 沈曼影

昨晚老友徐君自湖州來滬與余談及該地鄉人在雞腹中得一寶石爰記之以實小時報

湖州之羅家浜向爲鄉人所聚居中有名阿榮者家境素貧賴養雞度日一日爲阿榮母之壽辰鄰舍皆往賀壽阿榮囑令其妻宰殺一雞以餉衆客其妻即捕一雞宰之正在洗滌雞腸時忽見腸內有一寶石色黃大如黃豆光彩頗奪目其妻立取出與衆觀看衆稱爲奇寶阿榮夫婦大喜過望次日取往湖州城中售於一古玩店得洋八百餘元阿榮本一窮鄉人至此一變而爲小富翁矣

◉靈魂附體訴冤情

▲研究靈魂學者之好資料 寒英

頃接友人譚君自湖來書述及該地發生冤魂附體訴冤之事冤魂附體中外傳爲妄談不意今乃見之事實爰述其梗概想亦諸者所樂聞也

湖南新化永固鎮高鳳村有翟邱氏者賦性淫悍夫曾爲業常在外傭工女名喜妹已嫁與某姓邱氏因與夫不睦時居母家邱有義子周裕穆與妻劉氏亦寄居邱之母家周夫妻感情本極融洽後周因與邱氏有曖昧情事致夫妻反目劉氏忿恨填膺宣布其夫之醜行邱氏母女因而怒甚於陰歷本月初旬乘夜深人靜時竟將劉氏毆斃棄屍河中事爲地方聞知鳴縣拘究日前縣署庭訊時劉氏之魂竟附於其夫之身鶯聲嚦嚦歷說被害時之慘狀略謂妾乃劉氏不幸爲邱氏惡毒婦毆斃現在含冤莫伸萬望公祖爲我昭雪云云邱氏母女至此不得不供認堂上遂判邱氏死刑喜妹無期徒刑判決後該地人士莫不稱快云

◉雨花台畔之巨蟒

▲身長十餘丈 ▲據云居山洞中已百年 何世彭

寧垣南門外距雨花台里許有劉姓農人於前夜(二十四日)十一時由親串家拜壽而歸途中月明如晝四野岑寂行過山崗時突見遠處有巨光閃爍作火紅色疑是近村失愼乃向此巨光遄進而行愈行愈近光亦愈烈而家家閉戶並無人聲知非火患但仍向前進及至將近巨光所在之處忽有腥風撲鼻逼視之不禁毛髮悚然大呼求救旋復暈倒於地適村人聞聲尋至將其舁返家中半晌始甦詢其所以則云見有巨如水桶之蛇一條長可十餘丈蛇頭尤大兩眼發光向東行來其狀之可怖向所未見恐爲所噬因驚悸已極全體抖戰旋即暈跌云有某老農言此係蟒蛇居山洞中已有百年從未害人見之者必大富貴云爰錄之以投小時報

◉江灣新年賽馬訊

▲良駒共二五七匹 玄植

江灣新年賽馬消息已由馬迷君在本欄發表茲悉入籌良駒共得二百五十七匹中搖會馬約八九十四老馬一百數十匹佳種如「華倫飛」「利兜歌浦」「齊德蘭」等均在內賽跑時間每日下午一時起步約六時可畢至於四月五號之大香賓票現已售至二千餘號云

小消息

黃阿媚下嫁納佛羅

中美明星之新結合

中國旅美電影明星黃阿媚女士自出演The theif of thr bagdad「巴達之賊」(即月宮寶盒)一片後於中外電影場中頗負盛名去歲又以「天魔舞」爲美國全國舞蹈比賽會錄爲第一更爲全美人士所重視因之各電影公司爭相羅致卒以行投標式的聘函爲國家第一影片公司所得女士有兄妹八人家庭負担甚重茲與該公司專飾浪子之男明星美國人納佛羅發生戀愛復由該公司經理牛門甫德介紹擬於下月舉行正式婚禮並聞二人婚後將主演二片一名「海濱之夜」一名「紐約之黃昏」云 冰輝 (譯自電影雜誌)

(一)國光影片公司自今歲成立以來爲時未久而內部組織業已極臻完美規模極爲宏大其第一片「上海花一」業已全部攝事第二片爲楊君小仲導演之「母之心」亦已開攝照攝之新片有任彭年導演之「忠難交情」汪福慶導演之「黃昏」前晚在大東酒樓讌請新聞界及電影界諸聞人到者五十餘人席半由經理鮑慶甲君起立報告該公司進行方針濟濟一堂盡歡而散

(二)明星影片公司新片「早生貴子」導演洪深以陰歷年關已邇是以恒於漏夜尚未停止工作刻聞限定二十日以前攝竣將於新正初十左右試映云 青

(三)「新人的家庭」贈券業於日前開號第一號爲九一四號第二號爲五六八號第三號爲八八號第四號爲五五〇號第五號爲七三號現聞二三號之贈品已由亭茂汽車行陳世南君及南京路四六五號王晉勝君領去二號贈品爲一銀絲手袋三號贈品則爲一銀質名片盒云

又「新人的家庭」影片定明日起在恩派亞戲院開演云 流賓

招盤

今有法大馬路八仙橋四百八十八號門牌時美百貨商店因本主人無暇兼顧願將店基生財貨物全部出盤欲創業者勿失機會接洽時間十二點至二點向洪姓面談

拍賣類

瑞和洋行

禮拜四拍賣

准於十五日上午十點鐘在四川路第五十三號樓頂上拍賣書樓大菜間臥房浴間等洋琴木器沙法大椅山扒酒架大菜樓椅搖椅書櫥古董櫥銀器櫥柚木房間式鐵床木床火爐地毯門簾畫鏡擺式以及一應另星什物等不計各客欲拍者預先二天可至該處觀看此開

金城銀行

△辦理 商業銀行一切業務兼營各種儲蓄存欵
△資本 一千萬元收足六百萬元
△公積 一百三十萬元
△行址 天津 北京 上海 漢口 鄭州 歸綏 張家口 其他各省會商埠並有代理

總行上海英大馬路南京路四百七十六、七、八號
總行電話 經理室一三五〇 營業室三八〇〇

有正書局精印

南樓老人畫 人物一冊 花鳥一元

康南海篆書詩稿

定價大洋三角上海有正書局

太和大藥房總發行

冬令不是咳嗽症盛行的時候麼、
而且比平常咳得更加厲害、
保肺漿是咳症藥之最靈者、
能百咳百治、

保肺漿 大瓶一元七角半 小瓶一元
保肺飴 每匣一元

太和清血片

血液不清、容易釀成風濕及皮膚病、此片能排練血內毒質、功效神速、
每瓶洋五角

上海四馬路中市

廉價之電氣

逕同本處職員對於各稱電氣事務上

免費之指導

能擔保工廠住所興廚房中

開支之節省者

工部局電氣處 電話中央二八三號

超等國貨

金龍牌香烟

中國南洋兄弟煙草公司出品